京城日報

（朝夕刊合せて十頁）
發行兼編輯人 宮館貞一　印刷人 小川三之介
京城太平通一丁目　發行所 合資會社 京城日報社

買氣を阻害

大阪長期取引（後場）

洋鐵鋼鐵道船舶 材料其他工業諸器械 附屬品商
角野商店
釜山幸町（振替京城九三三）

齋藤朝鮮總督閣下題字
故下岡政務總監閣下題字
滿鐵京城圖書館主事 林靖一氏著
圖書の整理と利用法
學校―會社―官廳―圖書館の必備書！
最新刊
東京大阪屋號

山本正誠先生著
前清朝皇室司厨 李鴻恩氏
前陸軍通譯官 本田清人氏 共著
朝鮮語研究
最新刊
大阪屋號

手輕な惣菜向
支那料理
最新刊
支那に於ける宴會―作法―儀式―習慣概要

少年世界
熱血小說 日米大決戰 宮崎一雨
長篇哀話 赤く燃える星
活動物語 金ちゃんと犬
實錄 忍術者列傳
平太郎 化物退治
少年歷史小說 父 親 田山花袋
少國民讀本 立志成功談 大懸賞新題
定價四十錢（送料二錢）

少年少女譚海
一千名當選 大懸賞
敎訓映畫 愛兒のために
十五少年 孤島探險奇譚
痛快物語 辨慶安宅の關
少女武勇 少女と劍士
少年美談 強情くらべ
熱血武勇 元和三勇士
冒險物語 滿蒙大馬術
英雄物語 八郎爲朝
此外好讀物廿篇 定價二十錢・稅一錢
東京市小石川 博文館

少女世界
少女小說 冷たい眸 江川楓子
黑革のノート
なぜに
證據の髮毛
神に近い少女
紅玉の指環 海野文雄
少女詩十篇
哀話に講談
少女滑稽譚
定價四十錢（送料二錢）

模範 全乳
李王職御用 ▲鐵道御用病院
東亞牧場

商工經營講座
◎理想的商科大學ノ出現◎
◎合理的經營士ノ養成機關◎
東京市日本橋區通三丁目七番地 三洋堂書房
十二月發刊

日立モートル
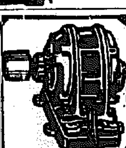
日立製作所特約店 富田商會

名物 リンゴカステラ 中田堂

料理の友
十二月號 生活の光明
紀元節の祝に晩餐會の催
大日本料理研究會

世界的強力消化素 タカヂアスターゼ
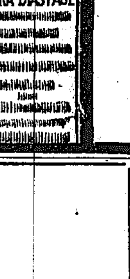

醫學博士高峰讓吉發明 專賣特許
(1)消化不良に因するすべての胃腸疾患……(2)胃腸性無力者
(3)結核及其他の慢性病者……(4)病後恢復期に
全世界の醫家に賞用されつゝあり
三共株式會社

粉末純乳 ラクトーゲン
理想的育兒料として優秀なる點
成分＝母乳と殆んど同一の組織に加工せられ消化吸收し易く脂肪の吸收し易き事
完全＝最も衛生的で全く無菌狀態に製造せられ純良にして新鮮な事
貯藏＝腐敗の憂なく貯藏安全にして何時何處でも湯に溶せば望みのお乳となる
御注意 お求めの際はラクトーゲンと御指定下さい

全國有名藥店食料品店にあり
乾卵食料品株式會社
定價 大罐 六圓二十錢 中罐 二圓二十錢 小罐 一圓二十錢

世界的發明
日本政府專賣特許第六五二八六號（英・米・獨・佛・特許出願中）
森田式ウエアレス自動車唧筒
驚異的最新發明
「ロータリー」ポンプの最大缺陷たる磨滅を絕對に防止せる吾社最新發明に係るウエアレスポンプは今回日本政府の專賣權を得斯界の驚異と一新紀元を劃せり
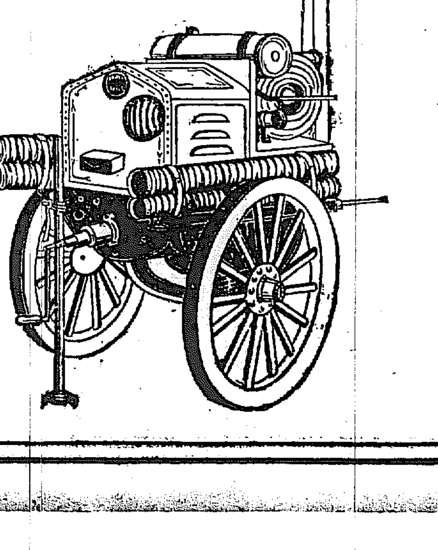
能率と優力とに選る一九二六年式 小型唧筒の特長
實用本位で―徒らに體裁のみに走らず堅牢に出來て居て能率の優秀なるは驚くばかりで而も永年使用しても其の能率が些しも低下しない新發明のポンプであります
輕快―輕快にして狹隘なる巷路險惡なる路面に於ても二人で充分に活動する事が出來
取扱の簡單―なる事は只一本の操縱把手を操るのであつて運轉に際しては一般ガソリンポンプの如に運動機、點火調時、氣化器、針瓣等の把手を操る面倒がなく從つて注意を要する點も極めて尠いのであります
機械は完全に―包被されてありますから外部へ油が飛散したり水や塵埃が入つて機械の作用を害する事はありませぬから絕對に完全です
價格の低廉―な事は腕用ポンプと大差なく實に安いものです（カタログ進呈）
特約販賣の御相談に應ず
獨乙ベンツ自動車會社總代理店 株式會社 森田製作所
大阪港區池山町 東京營業所 日本橋區馬喰町二 金澤出張所 金澤驛前
一手販賣 三菱商事株式會社本支店

無代進呈 英習字
東京日本英習字研究會

樂浪萬雁 平壤土產 樂浪落雁 下江黃金堂

肖像畫引伸

支那文學大家 平井堤六先生譯著
肉蒲團より面白い 情鄉禪
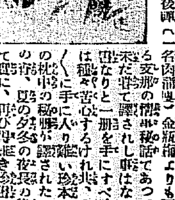
支那文獻刊行會

公認 帝國自動車學校
東京市外駒澤（玉川電車三軒茶屋下車）明大グラウンド前

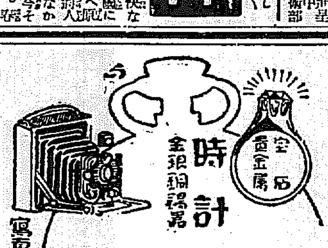
時計 寶石 貴金屬 寫眞材料 幻燈機 映寫機
株式會社 大澤商會京城支店
京城本町一丁目
電話本局二六二・三三九・四〇八 振替京城二三一一番

京城日報

首相は疲れてゐないか

一

加藤内閣もこの議會をこせば、我國ではまづ長命の内閣となるであらう。明治十八年十二月伊藤内閣成立以來、内閣の更迭は二十四回に上つてゐるので、平均壽命は一年八ヶ月位であり、丁度加藤内閣は平均壽命に達してゐるのである。卽ち第一次桂内閣の四年七ヶ月、第二次伊藤内閣の四年一ヶ月、原内閣の三年一ヶ月、第二次大隈内閣の二年七ヶ月、第一次西園寺内閣の二年六ヶ月、第一次伊藤内閣の二年五ヶ月、第二次山縣内閣の二年、第三次桂内閣の二年に次ぐ十番目の長命内閣となる譯であつて、現在すでに高橋内閣の七ヶ月、第二次山本内閣の四ヶ月、清浦内閣の六ヶ月を合せたものより半年以上も多くなつてゐる

二

憲政會は今後なほ數年間は政權を手離したくないに相違ない。あるひは議會解散とならば憲政會が現在以上の多數を占めると同時に中立若くは政府に味方する議員が多くならぬとは限らぬし、さうすれば又四年間は憲政會の天下が續くことになるかも知れない。しかしながら、なかなかさうは問屋が卸すまい。解散の有無は何ともいはれない、ありさうでもあり、なささうでもあるが解散後の議會を豫想することは一層困難である。われ等はさういふ夢のやうな政談に耽ることのバカバカしさを知り過ぎてゐるが、解散がなかつた場合の政局を豫想して見るのは、同じ夢のやうな政談にしても幾らか現實性を帶びてゐる。少くとも解散を避けたいといふ各政黨の心理には、解散後の成算こそ覺束ないが、解散がなかつた後の政局には、多少の成算があるらしいのである。

三

憲政會ではこの議會を越せば政局は次ぎの議會まで安定するものと思つてゐる。世間でもさう思つてゐるものが多いが、これに反して非政府黨はさうは思はない。さう思はないところに、政本合同運動が蒸し返されるいはれのものがあり、また床次氏の解散を回避しようとする魂膽が潜むのである。卽ち同じ解散を回避する腹にも、政府側と在野側とは全然反對の算盤をはじいてゐるのである。我等はこれについていづれの胸算用が間違つてゐるとも斷定したくない。そんなことはもとより誰にも分るものでない。しかもわれ等が此に考慮を要することは、總理大臣といふ職務は余程の健康を有するものでなければ、余り長くは勤まらないといふことである。

四

若し我國の政治が合理的に動くものなら、加藤首相の健康が、首相たるに堪へなくなつても、議會の形勢又は政治上の理由によらないのだから、後任首相は必ず憲政會から出るだらう。さうときまつてゐれば、加藤子は今でも辭職したいかも知れない。われ等は加藤子の健康について組閣の當時からいろいろの噂を聞いてゐるが、この頃は誰もそんなことをいはなくなつた。實際首相は別段病氣らしい病氣をしたといふ事實もない程であるが、しかし元氣旺盛といふ譯ではなく、幾らか疲れてゐる模樣である。それも無理はない、昔の總理大臣と違つて國務も多くなつてゐるし、第一には黨務にも頭を使ひ、或は身體を使はねばならぬ。この點官僚内閣の總理大臣よりも余計に骨が折れる。二年も勤めたら一とまづ靜養したくなるであらう。しかも加藤子が辭することは直に憲政會内閣の瓦解を意味するあんばいでは加藤首相も容易に思ふ通りになれまい。それにしても健康がいつまで首相たるに堪へるかといふことは疑問である。加藤子はやる氣でもやれなくなるに至りはしないかと思はれる。われ等はこゝにも、我國の憲政が一層合理的に働きさへすれば、疲れてゐる總理大臣、倦んでゐる總理大臣若くは病氣のために弱つてゐる總理大臣をいたづらに必要もなくなるだらうと思ふ。加藤子を指していふのではない、一般的にいふのである。われ等は、加藤子の、健康のみに一縷の希望をつないでゐる我國の政黨者流を、憐まざるを得ないのだが、それよりも政治を公明化し政權の移動を合理する公の必要を殊に強調したいと思ふ。

鮮品使用で飽まで進みたい
新事業の材料にも
安達總督府商工課長語る

前政務總監下岡氏は極力鮮内生産第一主義を高唱し、豫算なども之れに立脚して編成されたが、安達商工課長はこの意圖をつぎ極力これが實行をなすべき計畫をもつて鮮内生産第一に付次の如く語る 鮮内生産愛用の美風を作興することは朝鮮當面の急務である。然しながら

一般需用 の方面には朝鮮に優良品が少い、朝鮮産品は槪して品質不良のためその高級優良品はこれを内地又は外國産品を購入するはまことにやむを得ないといふ人もあるけれども、私はこの主張に對して全然反對ではないが、朝鮮産品といへども決して劣等品のみではない或る種の高級品を除くの外は内地品に劣るものとは斷定し得ない。寧ろ一般需用者は漫然内地品又は外國品は優良品であるといふことが先入主となり、その實質内容等につき深く鑑別することが少く、單にその商標によつて

其の嗜好 を充たすといふ方が實際に近い見方ではないかと思ふ。從つて内地又は外國との競爭品の生産は相當有利なる生産條件の下に打算企畫されたものでもその販路につき不斷の脅威を受け到底所期の發達をなすことは出來ないといふことになるのであるから、朝鮮工業の改善發達の爲には單に製品の改善を叫んでも結局徒勞に歸することゝなるのである。まづその根本にさかのぼつて一般需要者は進んで朝鮮産品を愛用するの美風を作興し、その需要を喚起することが最も親切な方法であり、又最も有効な方法であらうと思ふ。もしこれが實行されるとなれば生産品の販路に

心配なく 一意生産組織の改善に沒頭し、優良品を安價に供給しうることゝなつて新規工業の勃興を見るのである。殊に明年度においては、産米、治山、治水、港灣道路等の新規事業により約三千萬圓の資金が移入され、これ等事業に要する工事材料等は、機械、木製品、石工品、銑鐵、鋼工品、金屬製品土管、煉瓦、石炭等その大部分は鮮内において生産されて居るのである。若し不用意にも鮮外品を使用するなれば折角移入したこの資金は結局鮮外に流出する結果になるのであるから事業に支障ない限り、先づ鮮内産品を使用して資金移入の結果を徹底せしめねばならぬ。本府は

此の見地 により鮮内生産第一主義をやつてゐるもので いま工産品の需給狀態を見ると鮮移出額約三千六百萬圓に對し鮮移入額は一億九千萬圓の巨額を示し卽ち鮮内の工産品消費額は約四億三千萬圓のうちその四割八分は鮮外より需要を補足しつゝある狀態である。しかして大正十三年の朝鮮工産額は約二億七千萬圓である

東支線 一列車運轉
黑龍江軍を乘せて 機關手は支那人

【長春十九日發電】東支線は十九日午前九時廿五分黑龍江軍一千四百名を乘せたる一列車を寬城子よりハルビンに向け發車せしめたが機關手は支那人を用ひ他の旅客はのせなかつた

不平等條約を撤廢するは當然
馬司法總長の聲明

【北京十八日發電】司法總長馬君武氏は司法調査會議の範圍を擴大し不平等條約撤廢を議するは當然で若し然らざれば本會議は全く無意義に終らんと聲明した

宮相園公訪問

【東京電報】一木宮相は十九日午前八時四十五分東京驛發にて郷里の岡部に向つたが途中興津に立寄り園公を訪ひ兩陛下の御近況および皇室に關係の諸事項につき報告協議をなす處あつた

那須司令官 滿洲行
奉天に直行

馬山に出張中であつた那須憲兵司令官は十八日朝奉天に直行した、東支鐵道問題の發展した折柄この旅程を急に變更して滿洲に入りたる裏面には可なり重要な使命が伏在せるものと目されてゐる

海外ニユース

海の王國といはれる英國のアレキサンドリア太皇后の御葬儀には英國のキング、ジヨージ陛下をはじめノールエイ、ベルギイ、スエーデンの三國王が參列し四元首は御徒歩でバツキンガム宮殿からウエストミンスター寺院に至る間を雪の日の郊外に參列相成つた、けだし四ケ國の元首が御靈柩に御扈從する光景は歷史的に壯觀なるものであつた

佛國官吏示威運動

…き國パリーのコンコード廣場にて示威運動を行ひ警官隊と衝突の結…

密輸入發覺

【東京電報】…

千人捕りの…

【高松電報】…

鐵道の 廻送量

京城における石炭や煉炭の貯藏量が充分でない、その原因は鐵道局の貨車廻りが惡いとか貨車が不足な爲だといふので大分府民が喧しいが、實際の廻送數量を具體的數字によつて調べて見ると左の如き狀態である、なほ貯藏量も擴張炭煉炭の數量は相當にあるが朝鮮炭は永く貯藏して置くと變質が甚くなる關係上必要數量だけを搬送されるので貯藏は余りない譯である、又石炭輸送用の貨車は現在では未だ相當に余力がある位で決して貨車不足の爲石炭輸送に差支へるやうな事はない、これによつて見れば府民は石炭や煉炭については安心してよい譯である、一月一日より十七日までの平均一日當貨車數は卅七車で（一車平均約三十噸）これを各驛別にすれば 京城驛十九車、龍山驛七車、往十里一車強

許總理兼任
財政總長に

【北京特電】十八日特別閣議の結果陳錦濤に一日の休暇を與へ許總理自ら暫時財政總長兼任に決す（十八日發）

酒類密輸入
一ケ年廿四隻

【ナウエン無電十八日放送】米國司法長官ジヨン、サージエント氏は發表していはく一千九百二十五年一月一日より本年一月一日までに米國禁酒法により逮捕された酒類密輸入船は二十四隻にてその内英國船二十隻二隻はキウバ二隻はフランスである。

出納檢査は二月

京城學校組合の出納檢査はこれまでは五月、八月、十一月、一月の年四回であつたがこれでは一月と十一月があまりに接近してゐるので今後は二月に改正する事になすはずである

しなば茶

京城帝國大學總長の服部博士はたびたび辭任の噂が傳はる▲ところがいまゝで噂は殆ど策士によつて宣傳されたものが多いが今度の噂は多少根底があるやうだ▲といふのは本人は一年中京城に居る譯には行かぬがといふ口ぶりを洩らしたといふ話しで、總督府に大分遠慮した結果、かうした噂を生むに至つたらしい▲然し總督府としてはすでに大學も四月から開校するものではあるし豫算といはず人事といはず全部博士の腹立になるものであるから、是非やつて貰はねばならぬといふ意向を有し▲要するに一年中居るかをらぬかといふ問題で、總督府としてはもちろんそんなことは考へてをらぬ問題であるから、結局何事もなく納まるであらうといふ話しだ▲朝鮮炭を官廳でも大概な家庭でも使用して居るがたしかに燃えのよくないことは事實だ▲專門家でない人の話しは要するに朝鮮炭はほり方が五百年ばかり早かつたのだといつてゐる。

最初からの期待
呆氣ないのは
滿洲から引きあげた 齋藤少將釜山で語る

【釜山特電】我滿洲派遣部隊撤退後久留米聯隊編成の第二大隊東京中野無線電信隊の一行一千二百余の兵士は十九日朝釜山着の臨時列車で無事着釜、同列車で仕立て二十日朝の聯絡船で出發する豫定である旅團長以下

幕僚 と行を共にして同日朝釜山出帆の聯絡船德壽丸で歸隊に向ひ歸還の途についたが歸國部隊は翌二十日朝の聯絡船で出發する豫定である齋藤旅團長は語る「釜山に上陸して丁度一ヶ月目の歸還である一般は極めてアツケなく見る向きもあらうがかくあるべきをわれ等は最初から期待して居た

辨當 が腐敗してゐたので下痢患者が續出したといふ事は大袈裟に傳へられたものであつていづれも輕い下痢で廿日までには釜山に到着歸還を共にするはづで何等心配はない、これも一行に冷やかおこつた事でかへつて申譯ない次第である、どうか貴紙を通じて今回の派遣兵に對する朝鮮官民の御懇篤なる御後援に

感謝 を職はしめて貰ひたい」かくて極寒に和田知事、泉崎府尹を始め官民多數の見送りを受け晴れやかなる船出であつた。

鮮人の貯金高は 内地人の十分一
一人當り二圓五十八錢 昨年末の郵便貯金

大正十四年末現在鮮内郵便貯金は遞信局の調査によると預け入總數百七十三萬四千五百二十七で預け入總額二千百十六萬三千七十七圓の巨額に達した、これを内鮮人別に細別すると 内地人預け入れ數四十七萬九千五百五十二人で千八百七十一萬五百十四圓一人當三十九圓二十錢で鮮内居住者の頭數にすれば一人十三圓八十三錢で老人子供とても一人で十三圓八十三錢の貯金をしてゐる譯である、鮮人側では預け入れ總數百廿五萬四千九百八十五人その金額二百四十五萬二千五百六十五圓で一人當り二圓五十八錢である。内地人に比較する時は約十分の一の預け入れ高である

京城商議特別評議員
大村局長任命

京城商業會議所の特別評議員は現在五名であるが六名まで任命することが出來るので豫て府において鐵道局長大村卓一氏を推薦中の處この程總督から任命の指令あり十九日府から會議所へこれを通達した。

定例局長會議

總督府では十九日午後零時半から小會議室で總督以下在住局長列席定例局長會議を開催した。

臺拓總裁就任 は事實無根に候
丸山鶴吉氏からの近信

臺灣拓殖會社總裁に內定したと東京電報に傳へられた丸山鶴吉氏から近頃はさる野暮やらぬぼれは持ち合せてをらずとて左の手紙を寄せてきた。

伊澤總督御就任以來の約束をはたすべく年末議會の小閑を利用して臺灣の巡廻旅行を決行いたし候。大もてにもてゝ一年有半まつたく忘れはてた大官振りの復習をして廿五日歸京いたし候しかるに新聞紙上に寫眞入りで臺拓總裁に內定したるやう發表され困り惑しゆく千萬、臺灣では文教局長就任の下準備だとつたへられ閉口いたし候。そんな自惚れやら希望は近頃全然持合せて居らず事實無根なることゝ御承知置き願上候。

石炭の供給は充分
感興線の工事も完成して 府民の燃料脅威一掃さる

京城商議發表＝京城府内における石炭不足について調査したるに客年十二月中旬以來入荷數少く供給不足の狀態にあり仁川からの年末京城向き石炭二千屯も年末氣分のため入荷數量意の如くならざりしありしもその後仁川在貨も平常に復しかつ又鮮内炭の入炭も殆ど需給平均の狀態となり市民の燃料脅威も一掃された。卽ち鳳山安州その他平壤煉炭の供給も良好となつたがたゞこゝに咸興炭のみは出炭線路の切換のため一月上旬來入荷數量激減したるもこゝ數日中には工事も完成し十分なる供給をなしうるに至るであらう

ルーテル氏組閣難
成立の發表延期

【ベルリン十八日發電】ルーテル氏の組閣に新障礙現れ内閣成立の發表は延期された

前皇太子 居城沒收

【ナウエン無電十八日放送】ルーマニヤ政府は總ての新聞に對し嚴重なる檢閲を行つてゐる前ルーマニヤ皇太子カロル殿下に屬して居た多數の居城は政府の爲沒收されかつ軍隊に對しては政府に抵抗すべからずとの訓令が發布せられた然しこれ等の手段も到底ルーマニヤ人民の平和を保證し難きものである

全鮮同業者に檄す（中）
聯合會組織に直面して

（穗坂[illegible]二）

昔て大邱府に於て荷造方法の批評會が催されたことがあつたそのとき關長の曰く荷造せし石油函を目よりも高く差上げ二十餘回之れを地上に擲ちても破損せぬを合格とすと所で

大概は 八九回で破損したと云ふことを耳にしたのであるが實際大阪迄着するには二十餘回地上に放擲したと同樣の扱方を受けることを說明されて成程と思つたのである又一昨年同業者黒川氏治君が上海に向け試送せし林檎の堅牢を以て荷造り完全なる模範としてあつたに不拘無事に到着せしは其中の七個にて殘りは破損や空箱なりしと言ふ商館の說明に唖然としたのであつた前云ふが如き荷造りも程度問題であまりに完全ならしめんとすれば全鮮人を期するときは正味の林檎其のものがそれ丈高價に當り他國産と競爭する上に於て頗る不利の位置に立たねばならぬ現に地米産なり今一例を示せば近距離の朝鮮産を上海に輸送するに堅固無比なる荷造りを施しても無難と云へぬに反し遠い云々

地米産 か上海に來るにはドンナ狀態であるかと云へばそれは又驚くべき簡單なる荷造りで、ある朝鮮籠か堅固なる函内に塡充彼は米利堅松の二分五リンの脆弱なる函も平氣で使用し其他の果物等も同樣で而も何等の塡充物の詰めあるを見ず中は顚上より落す破損の憂なきを認めず破壞すべき薄つ片な荷造である兩者の比較斯くなるは販賣競爭上尠からざる影響あるは當然の事である則ち朝鮮産が一貫目の荷造り費用二十五錢見當なるに比し米國産は貫當り十錢以下である（四貫八百匁荷造費四十錢以下なり）然るに不思議なことには斯く脆弱なる米國品は大した破損なく無事に商人の手に屆き堅固無比の

鮮地産 は上述の破損ありとすれば當局も大に考慮せらるゝ必要があらう尚又夏秋の輸送に於ては肥料藥品の共同購入である從來の各地個人買入に比するときは確かに五歩乃至一割以上の利益を擧ぐることは至難でないと考へらるゝ余の如きは南方面の知人の同意を得て共同購入を爲しつゝあるが藥品の如きは他の同業者に比し五割一の下値で仕入れ居れり併し第五種苗の統一と容器の一定であるか昨年は別に解釋するの要を認めず第六生産品の統一則ち完全なる

優良品 を產出し名聲を擧ぐる爲施肥を合理的にして消毒を完全にする强制指導を爲すと然らざれば噬蒔の恢を失職し害虫に共倒し合同にて直ぐ市場の調査の機關を設けて絶へず市場の狀況を報告することそ其他交互に聯合品評會の開催や特に産地の直販官憲に肥料分析機關を具備することである要望の點は右の通りであるが吾人は稻斯業に從事する者の自覺反省に關し三附言するの徒費ならざるを信ずるのである卽ち如何に聯合會が完備しても如何に同業組合が活動しても各栽培家が自覺共鳴せざるときは實現不可能かと思はる、云ふまでもないのである抑も林檎の栽培に從事せる動機から觀察せば

其目的 は皆同一であるべき筈だが人に依り多少色彩の異なる點がある樣に見受けらる一、は果樹栽培は趣向で興味しい趣味のある仕事で春は爛漫たる花を衲羨し秋は紅果の累々たるを觀賞し營利と趣味の合致したる業務と心得る人 二、身は職退ひであるが退役後の準備に植付た人又は商人であるが資本に餘裕があるから人任せに著手した人々 三、無經驗無資力であるも他人の成功や世の風潮に刺戟され一攫千金の夢を見つゝ栽培に着手せる人々 四、斯道の經驗はなく共相當の資本を準備し熱心と努力を以て將來の福利を獲さんと欲し着手せる人々 五、資本經驗兼有し娯樂の觀念を去り完く事業的に從事する人

以上の 解剖に或は多少異なる點もあらふか要するに大差はないと思ふサテ淺薄なる自己經驗より推論すれば第三の風潮に刺かされ著手せる人か無いと云へぬ否却て多々あらんと思ふのである之は獨り朝鮮に限らず内地の北海道や東北地方の先進地か皆斯樣の傾向を示し何人も此道程を辿ることは蓋し免れ得ざる經路であらふ斯くて冷熱交々脅め來り充分なる洗錬を經て始めて堅實なる發達を遂げるのである

京日案內

五號活字十五字詰五行一回金一圓五十錢 俗名八字四回每ニ貳拾錢增料金前納ノ事

募集 看護婦 希望者は履歷書持參ありたし 府立 仁川病院

社員 募集 市場調査員 履歷書携帶來談アレ 京城初音町一ノ三三 國民教育骨子普及會

御產 のどらく（?）は京城産院 適當指定の分娩具に限ります ○松十圓○竹七圓○梅五圓 發賣元 京城本町三丁目 宮本千位堂藥局 電本三一二一番

注文 係急募 履歷書送れ但し內地人採否通知す 京釜線大田驛前通り ツタヤ京染店

店員 至急入用內地人十六歲前後の者二名府內に保證人を要す 明治町 宇治屋茶舖 電本四〇二番

外務 社員募集 府內の地理に精通し信用あるもの履歷書持參本人來談 京城南山町三ノ一九 大成無盡株式會社

讓店 確實有利な製菓御商內地へ歸鄕のため至急讓渡したし御希望の向は來談あれ 京城明治町 北尾菓子店

店員 二十歲前後にして商業に經驗ある者大至急募集す京城明治町武 中本洋服店

株券 株券公債賣買 京城明治町

金融 京城明治町一ノ四 電話二四〇〇番 竹下金融部

恩給 年金即時立替、低利にて手續簡易 大正コンクリート裏 小松質店

恩給 年金を低利で簡易無手數料で秘密に御貸し致します 京城吉野町一ノ三五 松波へ

古本 高價買入 京城本町三丁目 電本局二七四二 至誠堂書店

古道具 高價買入御電話次第參上 京城黃金町二ノ一九八永樂町角 三浦商店 電本局三四〇三番

買入 御不用の洋服類及質流品高價買入ます 黃金町三丁目 電三九二 佐賀屋洋服店

ミシン ソ使用向中古格安品 ふ方は御一報次第參上 京城鍾路二ノ七 ミシン販賣及修繕 補商店

月極 辨當仕出し 其他折詰御手輕御注文に應じます 旭町三丁目 電話本局三九四三番 タケモ

牛乳 御見舞には牛乳券が一番好適です御注文下さい 京城東小門外（電光二三三番）平山牧場

パン 職工の心得あり身體強壯希望者は履歷書持參 龍山

募集 支社長 保證人を要す 希望の向は履歷書持參午後來談あれ 合資會社 日本商業通信社

椿油 卸し一升貳圓以上 京城黃金町三丁目二九一 安藤商店

美粧 京城明治町 美粧俱樂部

日本髮 婦人洋髮 內弟子募集 京城本町 美容俱樂部

ゴム 長グツ 小賣致します 京城本町四丁目 電本二七六四 藤山商店

毛皮 ナメシ並に仕立 鳥獸剝製 京城本町二丁目 電二〇六五

名灸 本町四ノ六 入院隨意

毛糸 品の御仕入は今 京城櫻井町

鷄餌 安くて産卵數を增す配合飼料が出來ました 原料もあります 京城府古市町 澤浦飼料店

ほねつぎ 明治町 電本二五九五番

讓店 の方は 本町通目抜の場所 電話本局九八五番へ

特別原價デー（本日より向ふ七日間）

織元から勝合賣立

當地機業家の勝合賣立を催し左記特價にて御提供仕り候間、期間中大至急御申込被下度候

文化銘仙	特上	一反	十七圓
文化銘仙	上	一反	十六圓
大島紬	特上	一反	十壹圓
大島紬	上	一反	十圓
絹銘仙紬	特上	一反	十圓
絹銘仙紬	上	一反	九圓五十錢
銘仙紬	特上	一反	九圓
銘仙紬	上	一反	八圓
羽織裏		一枚	三圓五十錢
子供兵兒帶		大巾一丈物一本	三圓五十錢
實用銘仙		四反一組	十圓

非常に賣行よく面白い程儲かる

◎寄せ切れ特上等一組十八圓

○寄せ切れは一組以上の御注文に限る
○銘仙および大島の御註文はハガキに男女の區別年齡を記し御申込次第代金引換にて急送す
○萬一不向の場合は交換返金共御自由です

御注文方法

織元代表者 共立織物會社 足利市兩毛驛前

呈送獻文家鑑

皮膚病新藥
奏効的確にして毫も副作用なし

Asina アスター

皮膚に吸收迅速にして患部に浸透するのみにて愉快なる鎭痒と殺菌、收斂作用を有す、而も適用範圍の廣きと、用法簡易の點に於て敏感治療の目的を達す、故に臨床醫家の推賞を博せり。

適應症 疥癬、頑癬、白癬 陰囊濕疹、痒疹、慢性濕疹、頭部脂肪漏、皮脂缺乏症 汗疱、匐行疹、痤瘡及一般寄生性皮膚疾患。

◎包裝

發賣元 丹平商會

…一千五百名のフランス…を發賣して處罰された…業務擔當者はその後右[illegible]の支那な…

國禁の書

東京地方裁判所檢事局では…結果市內有數の書籍店、印刷所等に臨み…の他より禁止となり居る出版物の…の輸入を行ひ國體或は現物のまゝ…內にて秘密出版者を…近かかる不穩行動が頓に增加…[illegible]

電車の延長計畫で、地價が跳ねあがる

南大門から總督府裏手へ通ずる電車線路は來年竣工の豫定

北へ伸びる大京城

從來さびしかつた太平通や光化門通は近頃めつきり人通りが殖えて來た。午後四時を合圖に光化門通の正面に巨人の如くそびえる白堊の總督府新廳舍からは吐き出されるお役人が千三百余、それに遞信、專賣局、貯金管理所等を合する約三千人中には妙齡の

貯金姬 も打ち交つて光化門通の三方から交錯し光化門停留所に集中して東、西兩方面にちるのであるが來る電車も來る電車もまた〳〵ひまに餘りなくなり、中々のれさうもないので太平通の兩側人道に三々五々長蛇の列をつくつて長谷川町方面にあゆみを移す。午前九時から十時までは右の反對を繰返し毎日二回繁昌らしい人の行列が現出するのであるが光化門停留所から西大門に至る電車は單線であるのと僅に四臺より運轉されない爲に余り利用されない傾向がある。京城電氣會社の調査によると、この線の

收入は 最近の一日平均百三十圓余で昨年十二月の百卅六圓余に比し收入減少といふ奇現象を呈し、又一月八日午前九時から十時までの間に光化門停留所で降車した人員は五百だそうだ。京城電氣の計畫によると南大門から總督府前に直行して宮井洞に至る線は大正十六年中に竣工する道路改修を待つて開通せしめる豫定であるがこれが總督府では新廳舍附近として光化門停留所から宮井洞まで來る三月より四月にかけて復舊にすることになるかも知れない、又安國洞より總督府前に通ずる線は

敦化門 より安國洞に至る道路改修が開拔しないので今の所開通は出來さうもない、又光化門前から昌德宮の城壁に添ひ積善洞、通義洞、昌成洞、孝子洞を經て宮井洞に至る十二間道路は目下改修中であるがこの附近の地價は最近表通りで七十圓裏通りでも廿五圓以上といふ相場を出し、中學洞の如きは市區改正前五、六十圓見當であつたが

今では 百圓內外に上り總督府裏に當たる宮井洞には目下多數の官舍が建築中で京城市街は總督府移轉のために北へ北へと延びて行く

露國商人が腹切り自殺

缺損つゞきに悲觀して ◎…命はとり止む

府內貞洞二二ロシヤ菓子製造業ガンチヤロフの長男セレイ、ガンチヤロフ(三〇)は十八日夜九時頃自宅において突然短刀を持つて腹を切り自殺をはかつてゐるところ家人に發見され直にセブランス病院に收容しさいはひに傷も淺く生命は取止めた聞くところによるとさきにガンチヤロフは明治町に支店を出したこともあつたが景氣が面白からず間もなく閉鎖したこともあり、續く不景氣のために缺損がちで悲觀自殺をはかつたものであると

人を轢かぬ自動車

『自動車事故救濟機』といふ新發明なものを當年とつて六十八歲の東京芝區三田四國町四二西田信吉氏により發明されたこの機械を自動車に取り付て置くと萬一人をひいた場合でも瞬間に必ずストツプして車輪を浮き上がらせ微傷だも負はせないといふ世界的の大發明であつて十五日午後二時日比谷松本樓附近で人形をつかひ公開試驗を行つたがその成績は極めて良好であつた臨席した[illegible]院長を初め東京各新聞記者は口をきはめて賞賛せぬものはなかつた(寫眞は救濟機を取付けた自動車と西田氏)

横領から泥棒まで

やつた集金人 / 龍山署に檢擧

本月十日頃府外龍山大島町入口に集金袋をくゝりつけた自轉車が一臺放棄しあつた、持主不明で所轄龍山署では集金中何者か殺害されたのではないかとにらんで內々搜査中のところ右は府內長谷川町內外自轉車の集金人雅田勝見(三〇)が二百余圓の集金を着服したまゝ自轉車を棄てて行方を晦ました者と判明、爾來同人の行動を嚴探中十九日午前一時頃桃山遊廓入口某飲食店に現はれどん〳〵注文して居るを龍山署の花山刑事が發見直に本署に引致取調べの結果十日に集金着服後は、知人なる岡崎町一〇城元商會に赴きマント衣類その他百余圓の品物を借受け身づくろひをなしたるまゝ逃亡し桃山新町等遊廓を次ぎから次ぎへと遊興にふけりその間には步兵第七十八聯隊某中隊長および某中尉等の官舍に忍び入り寫眞機その他時價五百圓の品物を竊取して入質したことを自白

丸腰になつてお注文とり

商賣人そこのけの民衆化した刑務所

電話一つで配達もする

刑務所の製作品を市中に進出させる事は民業を壓迫するものであるから適當にやつて頂きたいといふ聲もあるが刑務所側にいはせると先方も御商賣なら私の方だつて商賣だ、安くつて

良い品 を提供する者が結局勝ちを占めると御とくいの吸收に大車輪である、西大門刑務所でも『注文品によつては所員を伺ひも致させます、府內は配達致します』といふ大勉强でまた昔の樣に納入者が入札を遂行して品物を渡すなんか官僚的な方法は全然捨て光熙門の一二五一番に電話をおかけ下されば、ドシ〳〵配達させますといふそこ等あたりの商賣下手な商店より余程、くだけたやり方である、それに

刑務所 にいはせると『私の方では廉價で堅牢で實用向きを特徴としてゐます』ぜと、マア安いか高いかは讀者の批判にまかせるとして左に洋服の裁縫賃を擧げて見よう、フロツクコート三揃九圓、モーニング三ツ揃七圓、背廣三揃五圓、詰襟上下四圓、オーバコート四圓、アルバカ上二圓五十錢、ワイシャツ五十錢、シャツ二十五錢 ざつと右の樣な値段である、西大門刑務所の作業部は民間から受負ひでやつてゐるものと官直營のものとがあつて

官直營 『のものがいはゆる刑務所製品として直接希望者に賣渡されてゐる』その直營作業には木工部、鐵工部、洋服裁縫部、メリヤス類、ジヤケツ類、織布類、籐細工部、[illegible]工部等がある

手品て四百圓

まんまと詐取

府內黃金町七丁目李再允(三〇)李惠世(三〇)の性のよくない二人は共謀して楊州郡の李載星といふゐなか者をだまし吸入器で紙幣が製造されると實物を示してまんまと現金四百圓を騙取したこと東大門署で知る所となり十八日兩名は同署に逮捕された

四人を助けて功勞章授與

全鮮刑務所で初めて

表彰された坂內看守

西大門刑務所[illegible]阪內[illegible]守は今回拔群の功績で監獄官吏功勞記章を授與されたが全鮮の刑務所はじまつて以來看守の功勞記章を授與されたものはこれをもつて嚆矢とする。阪內看守は昨年六月廿七日同刑務所內炊事場のつけ物穴を掃除する際穴中に殘つてゐたつけ物が醱酵し猛烈な毒ガスが發生してゐたがこれを知らずして中に入つた囚人五名は忽ち打倒れてしまつた、このとき阪內看守は敢然として穴中には入り遂に五名の囚人を救助した、この功により特に功勞章を附與されたものであるが西大門刑務所ではさる四日盛大に傳達式を行つた

功勞章を授與された坂內看守

遊船倶樂部

復活の計畫

京城夏時の唯一の娛樂場所たる漢江のボートや遊艇は昨夏の大洪水で大部分流されて休業つたので漢江通り十六番地丸山矢之助外數氏發起人となり合資會社を組織して資本金三萬圓の口金額拂込十圓で船は水害の際無料救護に使用し平素は投身者注意救助用となし出水の際兩橋間の通行無料使用等をも考慮されてゐる模樣である

…[illegible]してゐるのを同僚が發見直に半死半生の李を病院にかつぎ込み手當てを加へてゐるが全治までに二十日間を要し生命には別條ないと

四代目の渡邊氏表彰さる

…ものは[illegible]の鎌田鐵六郎が元祖で二代目は德島縣[illegible]郡[illegible]島村[illegible]一心齋矢田好男、三代目は香川縣…

八名溺死

戎克船顚覆

浦鹽大連間の運輸業に從事しつゝあつた支那チャンク船一隻は舊臘二十八日浦鹽から大連に向ふ途中一月六日咸北富寧郡沖合にて暴風雪に襲はれ顚覆し乘組員支那人十六名中八名は溺死し八名は咸北警察當局の救助されたと

五、六日頃神州方面へ高飛びしたものである所轄署では事件發覺と同時に關係者を本署に檢擧し一方關係犯人逮捕の手配をなすと共に目下引續き嚴重取調べ中であるが同人等はモヒ、コカヰンの密輸常習者らしく同一手段で

犯行 を繼續しつゝある嫌疑にて睨まれてゐる

電興炭坑 瓦斯爆發

坑夫重傷を負ふ

【平壤電報】電興の貞和炭坑が爆發し坑夫が重傷を負ふたといふ噂があつたので當局で直ちに調査した處次の如き事實が判明した、去る八日早朝から同炭坑第三坑右二片六卸し一號附近の坑內にガスが發生してゐるのを現場監督が發見し旋風機を据付て發散につとめ坑夫に對しては危險を知らせ出入を禁じて警戒中を同炭坑々夫李龍翰が坑路を誤つて前記のガス發生區域に迷ひ入りガスの發生に驚いて脱出せんとしたはずみに安全燈を取落し破損した爲ガスに引火し一大音響と共にガスが爆發し同人は背部および兩手に火傷を負ふた

神理教の婆

百數十名から金をまき上ぐ

【釜山】府內牧の島一二五〇番地神理教大教の島布教所の教導師池口ツメ(七〇)は俗稱『池島さん』と呼び信仰して無やみと吉凶禍福を說き土着民を迷信に陷れその被害者だけでも百數十人に達してゐる事實を所轄釜山署が探知し目下被害者として府內綠町中川平吉長女ヤスエ(二〇)および同草梁町中山鶴男(三〇)など同綠町貸座敷新玉樓の女將等を取調べてゐるが彼等が迷信して神前に供物を寄進した金額だけでもおびたゞしい額に上つてをり最近に至つて右池口ツメは土着民から追立てを食つて姿を晦ましてゐるので同署では本人の所在物色中だが池口は『池島サン』に觀口してきつねつかひであるらしいと

井戸に死體浮く

他殺の嫌疑

【釜山電報】慶南東萊郡西面居住の梁達今所有の深さ二間余の井戸中に去る十六日正午頃手拭の浮かんでゐるを家人が發見不審を抱いて調べた結果同人六十歲前後の男で死後十五時間位を經過した死體を投棄してあつたので驚きその旨所轄東萊署に屆け出でたが檢死の結果頭部(右側)に二ケ所の銃創あるところから察するに自殺でなく何者かに危害を加へられた形跡があるので目下犯人極力搜査中

品評會の靴を盜む

【釜山電報】慶南晋州公立第一普通學校生徒李萬學(一七)は本年度同所で開かれた重要物產品評會へ出品中の靴二十七足を竊取した事實があとで所轄署員がかぎつけ同人を引致取調べ中であるが他に余罪がある見込み

麻雀競技大會

一月末大田で

【大田】マージヤンはかるたと共に冬期の室內遊戲として適切なので朝鮮においては昨春我社が紙上に競技の方法等を紹介してより以來素晴らしい勢ひで流行しはじめ各地共隆盛を極めて居る。昨夏以來大田鐵道官舍の遊通岩治氏方に集合し練習中であつた同好者は十七日夜競技大會を開催したが參會者三十余名に達し當日の其の他よりの來者もあり豫想外の盛況を呈したので更に二月下旬大競技會を開催することになつた

師範校生徒募集

京城師範學校では本年四月入學せしむべき普通科二年生約百名、男子演習科甲約八十名、乙約五十、女子演習科約八十名を募集中であるが修業年限は普通科五年、演習科一年とし何れも多數は官費生で少數の私費生もある。

齒科醫を手先に モヒ大密輸

四名釜山署に檢擧

【釜山電報】既報=釜山署司法係では數日前から重大事件を探知し引續きこく祕裡に活動中であるが犯人は未だに

逮捕 さるゝに至らない探聞する處によると犯人は東京府下池袋町三、三〇七番地佐藤弘之○廣島市國泰寺町居住(職業不明)木谷正夫(三七)および釜山府草梁町二ノ三八魚商關田藏(五〇)同人內緣の妻大久保サク(三〇)の四名は結託して吳市中通廣島市居住の齒科醫堂勝三からモルヒネ一〇ポンド(價格六千余圓)を

釜山 に密移入した上前記關田および妻サクが右モヒを釜山府內某所に隱匿してゐたもので前記木谷は密賣の目的をもつて渡鮮廿…

東京相撲

七日目取組

泉洋—鬼風　若太刀—玉錦　東關—外ヶ濱　阿久津—[illegible]常陸　太刀光—出羽嶽　太郎山—常陸岳　池田川—[illegible]錦　能代潟—福柳

中入

伊吹山—[illegible]　古賀浦—[illegible]　一ノ濱—柏山　大蛇山—常陸岩　琴ヶ浦—常ノ花　朝[illegible]—常陸島　小野川—鶴ヶ濱　三杉磯—大ノ里

岩見潟—槇ヶ嶽　[illegible]—綾錦　吉野山—白岩　若葉山—光風　眞砂石—[illegible]峰　清瀬川—山錦

お斷り 京城東京間の電信線故障のため東京相撲の勝負その他內地よりの電報遲延し本紙締切まで間にあはずこの段お斷りします

新廳舍覗き(6) 善美を盡す

一日十二噸の石炭を喰らふ

二百石の水で保溫の設備

お歷々失敗の事

總督府本廳舍を去る約一町ばかりのところに、見あぐれば上へ上へと延びやかて三角山のいただきを拔いて、本廳舍と相對峙して絕へず黑煙を吐いて居る大煙筒を見受るであらう。これが晝夜の別もなく、零下十度の寒にとざされて巨人の如く突つ立つ本廳舍に毎日七十度からの

◎…**溫度を** 送つてゐる總督府の機關部である。これによつて千五百人の人々は別に寒さも感ぜす事務にいそしんで居るのみならず、この機關部があるために別に木炭の必要もなく、お湯もわけば、風呂もわき、ご飯も焚けるし便所の手洗水まであたゝかいお湯が使へるといふ恩惠をかうむつて居る。つひでにこの機關部をのぞいて見ると、百三十五坪は立派な鐵筋コンクリート造りとなりなかにバーボツク式の機關四個が並び、大きな鐵のくさり四五本ががらん〳〵と動いてゐる。この太い鐵のくさりの先には一抱もある鐵製のバケツがぶら下つて、それに

◎…**粉炭を** 滿載しては絕えず、釜のなかに粉炭があけられて居る。この粉炭は耐火煉瓦壁の上にのり、その耐火煉瓦が一定の速度により廻轉するにつれて一定の量が釜のなかに放り込まれる。その一定量は寒氣の差に比例して多くすることも出來、すくなくすることも出來る。しかしかい炭は釜の下に大きな暗渠があり、ハンドルを一つ廻せば全部この暗渠に落ち、それがトロツコによつて外部の廢場に持ち出されるといふ仕組である。これに內地人三人鮮人八人合計十一人の火夫がまつくろになつて晝夜交替でこの機關を運轉せしめて居るが、記者はそこの取締に每日どれくらいの石炭を

◎…**喰ふか** といへば『每日十二噸ぐらい喰ひますあ』といつてゐる。して見ると李王家が動植物園を入れて一日六噸ぐらゐ石炭が必要だといふから、丁度その倍の石炭を每日この機關部がなめつくしてゐることになる。これには最初朝鮮炭だけを使用する者であつたが、どうも朝鮮炭だけでは燃えが惡いといふので現在では內地炭とはん〳〵に使つて居るさうだが、これは今少し研究の余地があるといはねばならぬ。この機關部には前記の通り四つの釜が据つてゐるが、現在使用してゐるものは三つで、一つは豫備にされてゐるが、一つの釜のなかには約七十石の水がはいつてをり、そのなかに七十本のパイプが通つてそのパイプを熱が通ふによつて七十石の水は沸騰する。それが直徑二尺位のパイプと直徑五寸位の二つのパイプのなかを通つてそれ〴〵本廳舍のスチームに通つてゐるが、その

◎…**水蒸氣** は各室を通過して本廳舍內の機關に集まり前部そこで水に還元し又パイプを通つて機關部の釜に還る格構である從つて合計二百十石の水が廳舍內をぐる〳〵と廻つて一萬坪の建物に絕えず溫度を送つてゐる譯だが、こゝにもつとも滑稽な話は建物やすべての設備がハイカラに出來てゐるため千五百人の中相當身分のあるお歷々が洗面所のハンドルを二本まで叩き折つたといふ話してある。それは洗面所や手洗所はハンドルを左右に廻せばお湯が出ることになつて居るが、便所は上から押せば流し水が出ることになつて居る。この調子で先生手洗所や洗面所に來ても無やみ矢鱈に上からハンドルを押したものだ。そして結局押したくつてハンドルを折つてしまひ、建築課に

◎…**抗議を** 申込んだといふお愛嬌のある話しだが、これにはさすがに建築課のものもプリ〳〵と怒るまいことか…その結果洗面所、手洗所には全部『ハンドルを左右に廻せばお湯が出る』といふはりがみをするといふ始末で、これだから、いなかものは洋館には住はせられぬのじやと。(つゞく)=寫眞は一日十二噸の石炭を喰ふ機關部)

恐るべき老衰病の原因

動脈硬化症と腦溢血(中風)

如何にして起る、

▼血壓の亢進する寒さ時候

◎要心しないと危險です

◎血壓百五十ミリ以上は危險圈內なり

◎血壓病的亢進は最も安全に下降を示す

こゝに唯一の海藻精劑現る

藥名を海歸來と呼ぶ

生理學上一年中で冬季の寒さ時候は人體の血液のめぐりに變調を來し動脈硬化症のある人は血壓が著しく上昇し腦溢血が突發したり、又再發して倒れる人が多いから注意すべき最も危險な時期である。凡そ本病を起すべき素因ある人から之れか豫防と治療は一時も忽にできぬのである殊に男女とも四十歲、五十歲以上になつて酒、煙草、古き梅毒、腎臟炎、糖尿病、肥胖病、心身過勞者、中風體質者、中風血統者、特に動脈硬化症と云つて知らず識らずの間に血管の硬くなつて最も多く而して最も恐るべき老衰性疾患[illegible]くる病で早く治さぬと之が主たる原因となつて腦溢血、卒中、中風、萎縮腎其他諸臟器の萎縮退化を來し前兆症狀としてはめまひ、耳鳴、肩がこる、手足さきに輕いしびれ、どうき、水腫、神經過敏、身體虛弱、血壓亢進、步行疲勞、引つり、息ぎれ、感覺衰退、不眠、精神的勞働困難、夜間小便頻數等殆ど數へ擧げるに遑なき程の徵候發[illegible]疾病を起し、これを放任して注意を怠る爲に腦溢血を突發したり又老衰を進行させ早老死や老衰死を招くことになる、今茲に新發表する藥物海歸來は、恩人パラール氏、クールトア氏兩先生がある海藻中から發見された原素

を基本とし創製せられたもので海歸來の含む[illegible]系と血管系統の細妙なる活動によつて血管內に達し、[illegible]の現象を促し動脈硬化を[illegible]之に因る[illegible]の亢進を[illegible]下降せしめ中氣、古き血管梅毒まで[illegible]

又一は神經系統に達し神經[illegible]、腦充血を治し[illegible]服用するも副作用全くなきが故に[illegible]全なる治療と豫防である、既に[illegible]外まで高評を受け諸名家の御用引きも切らず、多數の證狀は公開す、代藥なし、眼[illegible]無用、必ず海歸來と指名を乞ふ

價二百五十錠入二圓、五百錠入[illegible]、八百五十錠入[illegible]、[illegible]錠入[illegible]、郵便代金[illegible]小包は送料[illegible]

東京市本郷菊坂町五十六番地

海歸來發賣元 河合洋行

振替東京四六一八二番 電話小石川六八三五番

▽海歸來は大日本帝國及其領土、英領、米領、蘭領、中華民國まで販路を有し著名なる藥店にて販賣せり信用なき藥店は類似粗藥を賣り附けんとす御注意を乞ふ、品切の地は直接申込まれよ急送す

京城府社稷洞二一七 竹內洋行藥品部

釜山府西町四丁目五六 手島文士

細工の御用は、本町の德力へ 預ひます

電話本局 三九三九

金銀白金 德力

肺病全治御禮

思ひ出すだに戰慄を覺えます大正十四年二月恐ろしい肺患に罹りましてからは醫藥や注射は勿論のこと種々加療に手を盡して居りましたが[illegible]甚だしく全く絕望[illegible]つてゐました時或人のおすゝめにより筑前太宰府町永光園太郎樣にて祕藏の結核祕藥が非常に好いからとのお勸めに從ひ不取敢二十日分服用して見ました處何と不思議な現象でせう[illegible]三十八度五分の熱が下降しまして[illegible]引き續き服用しますうち百二十日目には全治致しました[illegible]私の[illegible]の思出とありがたさ[illegible]お知らせすることに致しました

山口縣佐波郡防府町字天神町三丁目 森川田鶴子 三十八歲

京城府旭町一丁目(電話本局六九二番病院用)(同四三六九病院長)

內科 小兒科 院長 醫學士 小林千壽 小林病院 入院隨意(普通病室)(特別室)

再生の春（66）

長田秀雄作　小寺耕嶺畫

現代の不平（十二）

サロニコフは今までの背廣服と違つて、黄色つぽいルバアシカを着てゐた。それがいかにも彼れをロシア人らしく見せた。しかも例の白皙に始終微笑をたゝえてゐるところは、どう見ても深遠な思想を抱いて、何かを目論でゐる青年といふ樣ではなかつた。勿論、金持ちらしい立派な服裝ではないがしかし、さういふ恐ろしい理想をもつ青年とは見えず、飯のついでにぶら／＼と東京見物に出て來たといふ目的であつた。

濱松にゐた頃は、いかにも神經質の青年らしく始終暗い顏をして何か考へ深さうに多く沈默を守る人であつたが、僅の間にまるで人柄が變つたやうに、顏も幾分明るくなり、しやべることにも愛嬌を添へて來たやうに見えるのだつた

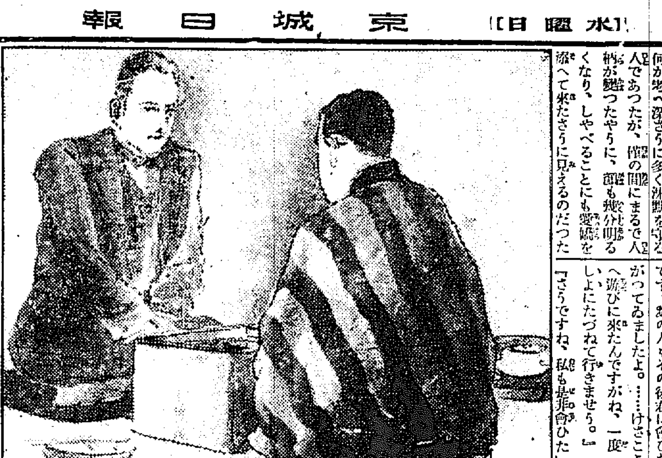

朝稲は、その變化を見て、ちよつと驚かされた。そして、今まで違つてゐる學說の『彼』を、ぢつと見守らずにはゐられなかつた。彼と雜談してゐる間にも、朝稲は前とは違つた興味を感じて、一層彼に親めるやうな心持ちがするのであつた。

君子は座をはづして、暫く隣室にゐたが、やがて散歩でもするらしく、靜かに出て行く氣配がした。けさのことから思ひ合せると、彼女は室にぢつとしてゐるのが不安に堪えないで、氣晴らしに出て行つたものゝやうにも思へた。鬼が出るか、蛇が出るか判らない二人の會話をぢつと聞いてゐる勇氣がないらしかつた。

サロニコフは、別に彼女について、何もたづねなかつた。談話は濱松にゐた頃のことからだん／＼込入つて來て、突然姿を消したことにおよんだ。勿論、話二の噂もその間に出たのである。

『突然ゐなくなつたものだから、ほんとにさびしかつたですよ。あれからどこへ行つたんですか。』

朝稲はそんな風に聞いた。

『急に用事が出來ましてね、神戸の方へ行きました。ほんとに、默つて立つて濟みません。いつておくつもりでありましたがね、急いだものですからね。』

サロニコフはにこ／＼しながら、答へるのだつた。

「なアに、そんなことはどうでもいゝですがね。たゞどうなすつたかしらんと思つてね、香池君――そら、あの日私のところで會ひましたね。あの人とね、實はいろ／＼噂をしてゐたんですよ。しかしさうやつて元氣な顏を見て、ほんとに安心したです。」

『香池さんも來てゐますね？』

『えゝ、あれから自やつて來たんです。あの人もその後君に會ひたがつてゐましたよ。……けさここへ遊びに來たんですがね、一度いよいよたづねて行きませう。』

『さうですね、私も是非會ひたいものです』

暫く沈默の後、サロニコフは四邊を見廻しながら、一段と聲を低くして

『あとで、あなたの方へ聯絡の人がいつたでせうね？』

ぎろりと眼を光らして、彼はきいたのであつた。

朝稲は有のまゝのことを答へて

『何か急に事がおこつたとでもいふんですか――』

『いや、日本のことではありません。支那にゐる人たちの方から電報が來たもんですからね。それで、私は急に立つたのです』

その話の模樣から察知すると、サロニコフはあの時突然神戸へ立つて、そこから船でシャンハイかそれとも朝鮮あたりの同志のもとへ急行したらしかつた。それが何のための用件であるか、またどんなことが打合されたものか再び日本に來たとすれば、何の用件があつてやつて來たものであるか、さういふことは一切朝稲には想像もつかなかつた。たゞある計畫が次第に熟して來たらしい氣勢なのは、ほゞ彼にも推察が出來るのだつた

『それにしては、何といふ落つき拂つた彼の態度だらう！まるで大事を控へてゐる人間とは、どうしても見えないではないか』

朝稲は心の中につぶやいた。

『東京では、よくさういふ服裝でゐますね、目立つて、かへつて不利益ぢやありませんか？』

『なアに、やつぱり暖い土地はよいですね。』

と、サロニコフは笑つて、

『日本の友だちも、大分今はこれをきてゐますからね。……』

『まだ一人歩きですか？　おともはないんですね。』

ちよつと不安な氣がして、朝稲はたづねた。

學藝界

◇俳誌『運の實』創刊　西大門刑務所内若葉會から新たに俳誌『運の實』を創刊した。二月號誌上互選その他寒吟次の通り。投句者へ機關誌無代配付　▲寒明（誌上互選）三句▲春季雜詠三句▲四季雜詠（自選）三句▲締切一月三十日▲投稿は市外阿峴里八五村田晩綠宛のこと。

◇ローランの友の會　ローランの誕辰六十年を祝賀すべく二十日より一週間東京築地小劇場で記念公演を開く。

◇芥川龍之介氏（創作家）十五日湯ケ原温泉へ。

◇山崎斌氏（創作家）東京本郷森川町有終館に滯在中。

◇臼田亞浪氏（俳人）定州より堤山に轉任。二十三日ごろ出發。

◇龜山末刀氏（俳人）上旬來自痙攣に感冒を併發し臥床中のところ此ほど輕快。

新年句會（浦京里）

昨秋復興以來徐々に精進し來り吾がケヤキ句會は、其後回を重ねる毎に新進氣鋭の士を加へ、今や如雲、蟬雨兩教授の後援を得て年改まると共に益々將來の俳諧精進を期する所あり。

卽ち一月十六日土曜の放課後、城大豫科會議室に新年句會を開く。當日、本會創始以來熱誠ある指導を仰げる綠童氏の出席ありしを衷心より感謝する次第なり。會議室の窓は午後からの牡丹雪に明るく流田氏筆の人物畫に驚異の眼を瞠りつゝ句作す。綠童氏のガイ切な句評を聽き和氣靄々裡に散會せしはスチームも漸くさめんとする午後五時の頃にてありき。（休）

初風呂や入鳥の如く入りに覺
寒稽古今日にて終る雪深し　綠童

初湯して鶏肋の身を嘆き覺
撥をとる手の小くて寒稽古　蟬雨

うめ過ぎし初めの初湯哉
エイオーの聲も力の寒稽古　如雲

初風呂の瞻火に見えし婢哉
道場の裏に汲む井戸寒稽古　狹洞

初風呂や獎日に寫動かざり
胴の朱鮮かに見ゆ寒稽古　杜沼

初風呂の湯槽溢れて朝日哉
牡丹雪降る道場や寒稽古　驛溪

初風呂や見落したる金盥
高下駄の昔はたきし寒稽古　關の秋

寄去ぶ先のんびりと初湯哉
面とつて日の出拜む寒稽古　柳衣

お鏡の番蕉高き初湯かな
寒稽古胴着を著ぐ武者振ひ　北窓

初風呂の湯槽深々浸りけり
寒稽古強か投げて固め合ひ　月峰

寢生の顏眼はしき初湯かな
鬚剃と心得立ちぬ寒稽古　休山

ゴチック會（左入居）

冬の梅月夜の風に開き居り
襟卷の風邪の御慣近へけり　殘闌

寒稍や日向の籠の紅すゞめ
襟卷を喉にあてがひ電車哉　左入

くばひの蛇か通しや冬の梅
襟卷の垂にひそめて手細し　賀耳

鼓入りの子襟卷の毛並よし
寒稍や油氣拔けし朱肉壺　柯子

さき見たる小鳥黙り多の梅
襟卷をとりつゝ句座の顏々よ　巖

金泉句會（一、一六）

ストーブの消えて久し水仙花　裸骨
新聞を綴込したる炬燵かな　鶏骨
御神燈の柱に古し炬燵かな　掛川
水仙の葉を拂ひて剪り束ね　三晴
畑中の枯木の下や水仙花　南汀
さら／＼と雪音聞く炬燵哉　翠里
金絲鳥にたまの卵や水仙花　砂村
山の雪欄間に見えて炬燵哉　肥南
トランプの一枚落ちし炬燵哉　たつえ
水仙の葉の枯れそめし埃哉　古都女
差しこぼす花瓶の水や水仙花　汀画

川柳　井上剣花坊選

『日曜』――（三）――

○新夫婦また日曜と終に飽き　股栗谷　水
○日曜を女房に取られ子に泣かれ　水原　喜久酒家
○朝寐するだけ腰辨の日曜日　京城　水車
○日めくりの桃色ばかり氣にかかり
日曜がちやうど試驗の前になり　京城　鵜首
○この次の日曜雨が降るだらう
日曜の朝からうらめしい天氣　安東縣　大佛
○日曜日隣の隱居碁をいどみ
日曜日ぼんやりとして床を出る　醉陽　明水
○岡覺組で聽く日曜の惜しい雨　順天　風零丁
○日曜の日附で轉居通知來る　岡山縣　撫川
官舍町また夜が明けぬ官舍町

新しい出版物

應用科學全書（譯文）　科學文明普及會編

朝鮮現下の情勢に鑑み最も適切なる全般應用科學について出來うる限り無駄を省き平易に通俗的に叙述した書である。卽ち各種機械工業に屬する構造、作用を主とした化學工業に屬する製造および處理方法を主とする理論の大要および應用方面を說明してゐる斯種譯文の出版を企てた親切に敬服し多勞に感謝する（四圓東京本郷區追分町科學入門普及會發行）

▲少女畫報（二月）全國女學校號と命題した本號には特輯讀物として全國女學校評判、理想的な學校の選び方、女學校標準學者調、新しい少女職業のいろ／＼をおさめたほかは例によつて小說物語小曲短歌畫譜畫帖寫生帖および美しい澤山な口繪等（五十錢東京京橋區疊町東京社）

▲湖南吟社句集（三四）記名互選投稿一千七百餘句に達した、近詠、例會句抄、消息および紛々錄を掲げてゐる（非賣品忠南大田榮町一四湖南吟社）

讀者領分

▲黄金館のお茶子は五十錢の銅貨に大きな二十錢を與へた知つてか知らずか（寄傑鬼面毛）▲一月五日不知生に答ふ　徵兵事務條例施行細則第二百卅條により徵兵令の適用を受けざる北歲未滿の者にして同令の適用を受くる家に入りたるときはこれを徵集し北歲を過ぎたる者なるときはこれを徵集せず（第廿師團司令部）▲昨年の城大豫科入學試驗の問題（英語數學國語東洋史）御入用の方は差上げます（京城苑南洞、四原田清）▲御社代理部の物理療法で色の黑い者が白くなりますか（きゝたい生、同問え生）△ある程度まで白くなりますが他の適應症ほど効果がありません（係）▲近頃府内に去年龍山七〇聯隊除隊兵の證明書を持ち何等關係なき印刷所の職人といつはり諸所を借金し廻る御仁あり皆樣御注意（貸金生）▲受驗準備の爲の數學、國語、英語の最もよき參考書を問ふ（龍中生）▲新年早々公州鳳凰山麓下の宦職村を相手に檢印なき豚肉を牛肉だと擬いて賣りゆく背の低い女あり衛生當局は取締る要なきや（たまされた者）▲明治廿五六年頃までの淘宮術に關する研究資料の印刷本出來の由聞きおよぶが誤りなりや（老宮生）

經濟欄

中三圓二五▲四番三月中三圓三七▲五番三月中三圓三四　出來高三千
五▲四番一月末二圓三三　月中二圓五七より五二　出來高四千六百
大新　寄　二〇二四〇　引　二〇一八〇
新　二〇二三〇　安　二〇一四〇
[illegible]八十錢止め京取は六圓九十錢止めたが止めが弛んだので又買氣が盛と前場よりは小高かつた相場だ[illegible]後場大阪の小戾しに一寸氣を持つ[illegible]
鐘紡　二七一、八〇　二七二、三〇
同新　一四九、九〇　一五〇、七〇
大株　一一八、五〇　一一八、九〇
[illegible]名の覆面の強盜押入りピストルを突つけ妻命直を脅迫し現金三圓[illegible]るしく取調してあつたが犯人が押し入つたとしては不審の點がある[illegible]

祛痰鎭咳劑　フアトシン

氣管支加答兒・喘息　百日咳・結核性咳嗽

◎氣管支加答兒（感冒）　氣管支内に蓄積せる粘稠なる分泌物（痰）を溶解し粘膜面の刺戟を去る。

◎結核性咳嗽　に本品を與ふる時は其原因なるべき罹患部の充血、附近肋膜の炎症及神經末端の刺戟、分泌物の停留を去り漸次治に導くものなり。

◎喘息及百日咳　に應用する時は喀痰の排出を容易ならしめ症狀を緩解す。

研究 醫學博士 田口勝太氏
實驗 醫學博士 岡本京太郎氏
醫學博士 佐多芳久氏
醫學博士 佐藤恒二氏
醫學博士 田所吉其氏
推獎 醫學士 松本甫氏
醫學士 副島安太郎氏

（包裝及價格）

内服用錠劑	五十錠	九十七錢
	百錠	一圓五十錢
	五百錠	六圓五十錢
同散末	廿五瓦	八十錢
	百瓦	三圓
	五百瓦	十二圓
同錠劑	五十錠	六十錢
	百錠	一圓
同パスチル（ボンボン）	五十個	六十錢
	百個	一圓

發賣元　大阪市東區道修町　株式會社 塩野義商店
東京出張所　日本橋區大傳馬町一丁目

（フアトシンの說明書及實驗報告集無代進呈）

内科 小兒科　京城若草町大通り　今村醫院　院長 今村豊八　入院隨意　電話 自宅 醫院 本局 二一八三 一六三五

ヘルメス ウ井スキー

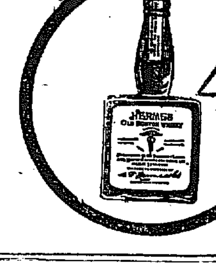

醉を買はんとならば 世界の名酒の醉に如かず

資本金 五千萬圓（拂込濟）
株式會社 第一銀行 京城支店　京城府南大門通二丁目九番地　振替貯金口座京城三〇〇番
積立金 四千六百四拾萬圓

普通病室 傳染病室　仁川 佐藤病院　院長 ドクトル メヂチーネ 佐藤小五郎

捕雀用極上等絹糸製 カスミ網

高サ六尺三間 二間 三圓四十錢
高サ六尺三尺 二間 五圓五十錢
前金に限り送料負擔代金引換送料貳拾八錢
朝鮮京城永樂町 吉備商會　電話本局三一四番 振替四三二八番
國益捕雀妙技 秘傳公開　殺網一張以上御注文の方に限り何人にも一日數百羽は容易に捕れる妙技を通信傳授致します

内科 眼科 小兒科　京城黄金町三丁目永樂町通り　本田病院　院長 本田建義　附屬 京城肛門病痔疾療院　入院隨意

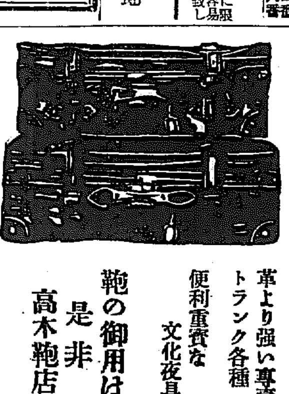

革より強い專賣特許 トランク各種
便利重寶な文化夜具入
鞄の御用は是非高木鞄店へ
鞄各種製造　高木鞄店　京城本町一ノ三六（電本二五四番）
同支店　京城本町一ノ一八（電本五三九番）

夕刊 京城日報
印刷人 編輯兼發行人
發行所 京城太平通一丁目 合資會社京城日報社

射殺事件 回答督促の議

勞農政府の

期成會成立

近く實施か

【奉天十八日發電】東三省では自治制を布くことになり近く自治……

赤化の魔手が 東支鐵道にのぶ
浦鹽からハルピンへ
變裝した赤軍の一團入込む

【長春特電】十八日私服に變裝した赤軍の兵士百名の一隊が浦鹽よりハルピンに入込み各部所につき共産黨と策應して東支線占領の準備中であると傳へらる(十九日發)

奉天の北滿部隊 輸送妨害の寸法
カラハン大使の指金

【ハルピン發電】東支鐵道の南部線輸送停止はカラハン大使が奉天の北滿部隊輸送を妨害するため必要手段をとるべしと東支鐵道長官および理事會に命令したためであるなほこれと同時に在奉天ロシア領事館に對し東支鐵道沿線に戰爭起こらば沿線鐵道沿線にパルチザンを活動せしめ鐵道を破壊せしむべしとの命が入つた(十九日發電通)

東支線依然不通

【長春電報】十八日午後二時依然東支鐵道は開通せず、寛城子驛は從業員の姿さへ見えない、支那側は千九百十八年以來軍隊輸送費千三百萬元を拂つてゐないのでそれを理由として列車の使用を拒絶してゐるものである(十八日電通)

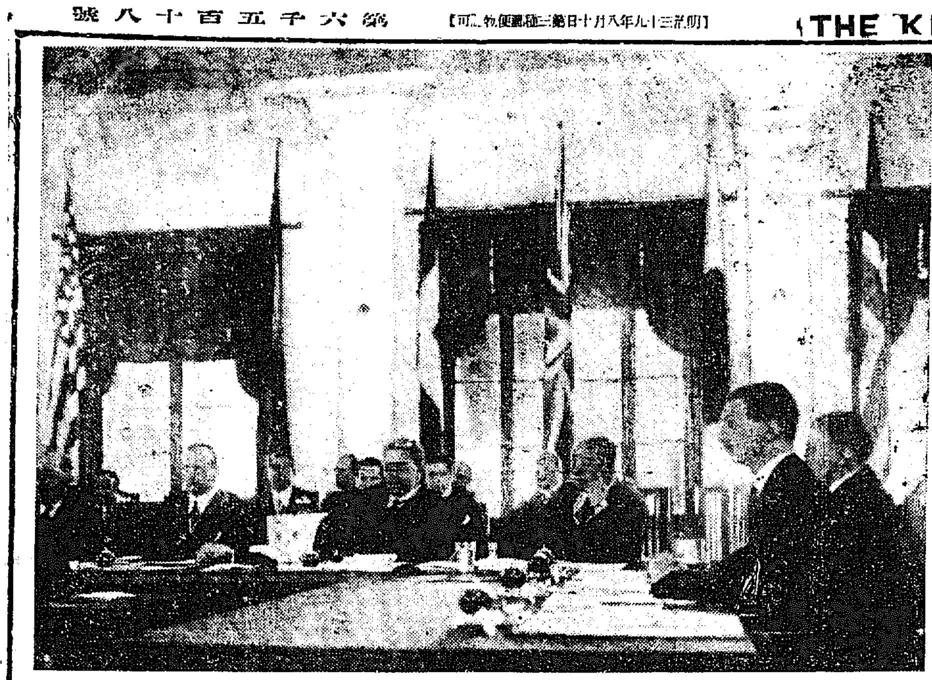

治外法權委員會開會式 右より三人目が日置代表

露領事急行

【某所着電】寛城子にあつた吉林軍は張總司令の命により護衛手を強化し十七日午後五時發警備に至りハルピンに駐在した露國領事は特別列車で同地に急行した

イ長官逮捕命令
ハルピンは戰時區域に

【ハルピン電報】東支鐵道衛戍部隊の衛戍司令部は十七日よりハルピンを戰時區域とする旨公布し同時に東支鐵道長官イワノフおよび同副部長ヤツシスキーの逮捕方命令を發した(十九日發電)

露支關係首領 會議決裂す
グランド領事は 怒號して席を去る

【某所着電】十八日午前九時露支關係首領會議は遂に決裂しグランド領事はやむを得ざればハルピンに赴き援軍を求むべしと怒號して席を去つた、ここにおいて張總相は寛城子にあつた歩兵三團騎兵一團騎兵千五百をハルピンに急送せり かくて午後二時東支鐵道全部列車運轉を休止した(長春發電)

質問戰の 先陣を承る
政友會の闘士

【東京電報】政友會最高幹部會は十八日午後七時半から青山の田中總裁邸に開會廿二日休會明けの議會劈頭における首相施政方針演説に對し、小川、山本(悌)、武藤、山本(條)、濱田、秦の諸氏が質問戰の陣頭にたち、外相演説の質問者に對しては質問順序選定に内容重複を避け人選も院内外總務に一任して決定すること、質問要項は外交、財政、稅制、國防、教育、鐵道、綱紀肅正の各問題にわたつて完膚なきまでに質問應答をなすこと、豫算總會においても徹底的に質問を繼續すること等を申合せ十二時散會した

榮轉の噂の鈴木大將

軍事參議官に 鈴木大將榮轉説
後任は森岡中將進級

【東京電報】來る三月行はるべき陸軍移動と共に朝鮮軍司令官鈴木莊六大將は軍事參議官に轉補し軍事參議官森岡守成中將が大將に進級して朝鮮軍司令官に轉補されるはず

すらりと行き兼る 議事進行の懸念
今議會の難色現はる
進行係問題を重視する憲政會

【東京電報】憲政會では衆議院の議事進行係選任問題を重大視し十八日各派交渉會でこれを主張したがその結果は希望を裏切られたので憲政會側では今議會の多難なるべきを痛感し右交渉會に出席せる者は口を揃へて交渉會を通じて議會の前途を豫測するならば雨か風か更に見當つかずとなしをり萬一重大問題で朝野兩黨の意見が衝突しこれが結局解散を見るは寧ろ當然であるがさまで重大ならざる問題で議事進行上の紛議を醸しそれが導火線となつて解散のやむなきに立至りては遺憾千萬なりとし議會の成り行に深甚の注意を拂つてゐる交渉會では進行係を設けずその都度適宜の措置をとる事となつた爲政友會は主要問題に對して議事の進行を阻害するは當然で今議會の議事進行は容易ならざるべく漸く議會の難關は豫想澁滯となる

時節が來たら 合同も結構
今すぐといふわけに行かぬ 床次山梨兩氏の會見

【東京電報】十八日山梨大將の床次本黨總裁訪問の内容につきていひ聞すれば兩氏は本黨の進むべき大方針につき腹藏なき意見を交換し床次總裁は今後一層戒心して結束を保持し飽まで政策本位の立場に立ちて自己の主張に邁進する旨を述べ今期議會には地租問題と義務教育費問題とが實際議論の焦點なるも本黨案の自作農地租免除義務教育費國庫負擔四千萬圓増額とは寸毫も讓歩せざる方針なる旨を聲明せるより山梨大將は政府より進みて本黨案に讓歩するは致し方なきも本黨としては飽まで我説の如く勇往邁進されたしと希望しなほ合同問題につきては今直にといふを得ざるも適當の時期到來せば決して反對するものにあらずと床次總裁の言明あり、山梨大將も深くこれを諒として會見を終つたのである

佐分利局長 歸京
外務省と打合せのため

【北京特電】佐分利通商局長はその後北京關稅會議の進捗に伴ひ外務省との間に種々打合せの用向きを生じ應急帰京に三日間の豫定で歸京に引返す事となつた出發の時日は確定せぬが二十二、三日の見込である(十八日發)

府制施行規則 項中一部改正

府制施行規則の第二條廿二第二項および學校組合施行規則第十條第二項中『招集および諮問(會議)の議案は急施を要せざるもの以外は開會の日から少くとも三日以前に議員に通知する事』になつてゐるが從來この三日の期間について疑義多く、中三日を置くものと、二日間をとるものとあり、問題を生ふことが多かつたが、この程總督府で研究中の處、中二日置く事に決定したので廿一日に開會する場合は十九日に招集するのが合法である事になつた

同交入會發表 十九日迄に五名

【東京電報】同交會は十八日午後七時柳橋柳光亭に在京代議士會を開き吉植、臨岡、鵜山、諸氏外十余名出席第二次大黨派聯盟問題につき協議の結果當分の間京都吉村伊助、兵庫井上雅治兩氏の入會を發表し後三名の入會者は十九日發表する事にして午後十時散會した

田中政友總裁 西園寺公訪問

【靜岡電報】田中政友會總裁は十八日午前六時五十分靜岡着大東館で朝食後九時三十分自動車にて興津に赴き西園寺公を訪問し時局問題につき會談し十一時辭去した

懇話會新年宴

新聞懇話會では十八日午後六時から花月本店で三矢警務局長田中高等課長藤原、小河秘書官を招待して新年宴會を催した。出席者は廿八名で齋藤朝新社長の挨拶に對し三矢局長から謝辭を述べ余興百出非常な盛會裡に十時散會したが當日時代日報の記者、金鐘東氏の新入會を認めた。

九大總長 西川教授當選

【福岡電報】眞野九大總長辭任後の後任は十八日九大教授會で互選の結果工學部長西川虎吉氏大多數にて當選した

同業組合聯合會 廿日總會開催

全鮮の同業組合令に基づく果物同業組合では、販路の關係等から全鮮の組合を打つて一丸とした聯合會を組織する必要があるといふので、最もこれまで幾度か計畫されたが遂に成立をみなかつたが、今回富田儀作氏等に總督府商工課も大いに斡旋の勞をとつていよいよ成立をみることとなり廿日午前十時から京城ホテルで開催することとなつた。出席者としては總督府側から池田殖産局長、安達商工課長、渡邊農務課長がこれに臨み、同業組合側としては鎭南浦、黃州、大邱、咸興、元山、三浪津、京城等から各三、四名宛代表者が出席し、又目下入城中の黃海道内務部長、平南産業課長なども出席するはずで、何れ富田氏が議長を勤めることゝならうが、この聯合會の成立はいかなる内容になるかは判明しないけれども、一般には非常に歡迎されて居る。

あすの天氣(二十日)

滿洲にあつた低氣壓は今朝日本海中部に去つたがその通過後北支那の氣壓が急に高くなつて半島にひろがつた爲め天氣は恢復し北西の風が強くなり氣温は昨朝より三度内外低くなつた

豫報は 北西の風―晴一時曇

温度		
十九日正午	五、〇	(華氏)三三、〇
十八日最低	零下 二、〇	(華氏)三三、四

對山錄

◇政府の解散風に研究會が不滿だそうな。本黨をおどかしちやいけないが、本黨におどかされるのは我慢しろといふのでは、政府の方でも不滿だらう。

◇山梨床次會見、床次氏は寸毫も讓歩しないといひ、山梨氏は政府が讓歩するなら仕方がないけれどといふ。何だ、それだけの話か。

◇貴族院の質問皮切は與平伯の社會政策および産米政策これは何でもないが、次ぎの對支問題に關する藤村義朗男の質問は相當手きびしからう。鋭ければ鋭いるものサ。

◇公正會のおこるのも無理はない。今まで散々苦勞を共にして、政權を握るが早いか研究會に見かへられてしまつたのだもの、だが、船越男のかんむりをまげさせたのが殊にまづかつた。

◇幣原外相より先鋭のつもりでゐるところへ政務次官を持ち込むなんて、考へがなさ過ぎた。

◇田中總裁が歐洲の貿易がどうのからのといふのは、どうせ詰替と知れてゐるが、誰が吹き込んだか、わが貿易は逆調、爲替は回復せずなどゝ妙な音を出してゐる。成る程また逆調には相違ないがね。

◇日米競爭で電車墜落、死傷もひつ敵してゐる。氣の毒な事、人世間はいつどうなるか分りもしないのに、いゝ氣になるな。

人事消息

▲引田北師團長 北鮮視察の歸途十八日午前十一時着列車にて來城一泊の上十九日午前七時發列車にて咸興一泊廿日歸任の豫定(城津特電)

▲石谷正一氏(東山浦銀支店長)十八日夜入城朝鮮旅館へ

▲長野一郎氏(大邱辯護士)金熙宴氏(鎭南浦府協議員)十九日朝入城同上

七曜の劍 【百五十七】

渡邊默禪 作
須藤宗方 畫

こうした惡い會話が二人の間に交されてから、勝次郎はすつかり悄氣切つて、その夜の食事も碌々とらなかつた。長吉は心配して、

「おい、そんなに鬱ぎ込んでばかりゐずと、少し元氣を出しな。あゝそうだ。今晩はそこの六角通りの六角堂に說教の廓通が集まつて來て妙法講といふ面白い催し物をやるといふから、行つて見るがいい。外へ出りやお氣が變るから―」

と、力をつけてやつた。勝次郎は氣が進まなかつたけれど、切角さういつてくれるものをと思つて宿を出た。が、お龍のことで一杯になつた彼の頭腦には、そんな物を見たいといふ慾望もなかつた。

惹きよせられるやうに足は自然と四條通りに向つて、長刀鉾町の薩州屋敷前に行つた。そして、何を企てるといふこともなしに佇み疲れた目を擧げて高い瓦屋根や長家のいはく窓を恐めしさうに見流しながら錢打とびらを嚴重にとび切つた裏門の方にさしかゝるとガラガラッと耳門があいて中から出て來たのが高張提灯をさげた二人の小間らしい男だつた。勝次郎は捏れ違ひ〲ひよいとその顏を見ると、紛ひもなく備後の街道で自分を縛りあげて路銀を奪ひとつた二人だつたのでどきりと胸が跳つた。

「あツこの野郎だ。うねツ畜生」

飛びかゝつて掴りつけたいやうないかりがむら〱と湧上げて追ひともなしにその後によろめいて半町ばかりゆくと先方から向うの提灯で草履を曳ずつて來た一人の男がばつたり行き會つて聲をかけた

「おい、權八に角ぢやねえか。どこへ行くのだ」

「誰だと思つたら片目のトン公かなあに、ちよいとそこまで旦那のお迎えよ」

「さうか。今夜は高島の屋敷に銀張が初まつてるから誘はうと思つたんだが、ぢやあ駄目だな」

「なに直歸つて來らあな、行からよ。待つてゝくれ」

「でも祇園だらう。祇園なら酒が出らア。猪口に食らひついたら最後、ダニのやうたてめえツちだ。歸つて來る頃にやあ夜が明けらア。それに手めえの旦那の花魁樣と來ちやア、女がすきだからなア。七度ぐらひ通ひを受けたつて容易に御こしがあがるこツちやねえぜ―」

「馬鹿をいへ。女でもそんな所ちやねえ。ズッと方角違えだよ」

「行つて來な。アバヨ」

別れた。勝次郎はその言葉から何やら暗示されたやうに感じた。この二人の跡をつけてゆきさへしたら、或は何かしら手がゝりが釣出されるかも知れぬ。と、そんな氣もした。この機會を逃してはならぬと、俄に緊張した心持になつてどこまでもと尾行した。とも心づかぬ二人は、綾小路通を西洞院町に出て、堀端を右へ折れ、橋を渡つて木屋町へ入つた。

お龍の投げ込まれた室は不思議な魔の穴だつた。今までゐた座敷よりは、床が三尺ほども低くひろさは二間四方、壁が一面にしいてある。三方とも壁で、みなみらしい位置に光線取であらうたゞ一つの小窓を見られたがそれも背伸びをして手をあげなければ、はめ込障子にとゞかぬほどの高さにある。怪しいのはその壁で、物すきな左官のいたづらからか、但は主人の趣味から特に細工をしたものか見るに堪へないみにくい男女のすがたを浮き彫に、しかも濃艶な色彩にして壁面にあらはしてあつた何の事はない、地下から掘りだしたポンペー市の壁畫か外蒙古のラマ寺にあるといふ歡喜佛の裝飾に似たと思へばよいその外にも奇怪な形をした器具骨董の類をかざつてあつた。

お龍はその怪窟に投げ入れられた時綱首にされたその苦しみでしばらく氣となつてゐた。頭腦はづきづきと痛み眼にいめまいをさへした。そして今にもはきさうにむかつくのがいひやうのない不快さであつた。が手をくゝられてあるのでどうすることも出來なかつた)

專賣特許
補血滋養強壯劑 ポリタミン
世界唯一の 貴重榮養原 アミノ酸製劑
(一)ポリタミンは近代榮養學の核心たるアミノ酸學說を實際化せる世界嚆矢の蛋白質最終消化体たるアミノ酸製劑であります
(二)ポリタミンには血液の新生、精力增進、生長發育等を營む諸種の有力なる貴重アミノ酸のほかに脳神經强壯補血劑グリセロ燐酸鐵を適正に含有して居ります。從つてその補血强壯効果は徹底的に發まれます。
(三)衰弱、虛弱、貧血、病中病後の榮養、小兒の腺病質、肺結核に對しポリタミンは從來の諸種補血强壯劑に比して遙かに超越的効果を示すことは既に多數醫家によつて確証せられました。敢て『第一位の補血滋養强壯劑』たることを學理的に立証せられたポリタミンの應用を推奬致します。
知名大家實驗報告書郵呈
價格 二五〇瓦 金二圓五十錢 五〇〇瓦 金四圓五十錢
總代理店 武田長兵衞商店
製造所 大五製藥株式會社
25—873

祛痰鎭咳 エバニン
從來その効果最も優秀なりと稱せらるゝセネガ根より更に有力なる新祛痰鎭咳劑として醫界の推奬を享く。
百日咳、肺結核、流感其他咳嗽を伴ふ諸症に奏効す。
粉末、流劑、錠劑あり
醫家實驗報告書贈呈
發賣元 武田長兵衞商店
25—875

あの町―この町

【二十】

女の細腕で 數萬の財産

この寒さに女主人自ら 夏の團扇の注文取りに 明治町の旅寓で語る

かよわい女の細腕で數萬圓の財産をきづきあげたといふ三浦津知子さんは大阪市南區內安堂寺町三丁目に堂々たる店舗を構へてゐる嚴子うちわ商の女主人公である、本州中國九州から遠く北海道朝鮮にまで手をのべてめざましく飛躍してゐる津知子さんは早くも此夏の商ひにかゝり女ながらも單身朝鮮に來て目下府內の各商賣筋を廻つてゐるが津知子さんとじつこんな旅寓明治町の岡本氏方をたづねると次ぎのやうな話をした

回―**津知子**さんは大阪の或銀行家の娘に生れた、十四、五の頃からその美しいきりように望みをかけた人々は八方から津知子さんを嫁にと申込んで來たが余りに津知子さんが美しいので界わいでは小町美人といつて騷いだものだつた、二十歳のとき三浦方にかたづいたが津知子さんが二十九の春主人をなくするまでの半生は涙と血にいろどられてゐる、そして主人のなき後も津知子さんは方々からの縁談を振かへりもせず七年間をひと知れぬ惱みと戰ひつゞけたがその勞苦はむくひられ今では女の細腕一本で數萬圓の

回―**財産を**きづきあげたばかりか全國各地の顧客筋の地盤をかためて商運は日に增し繁昌して行くといふ狀態だ、朝鮮に手を延べてから十年になるが京城釜山仁川方面の取引店は殆どこの津知子さんの手にかゝらぬものはないといつていゝ位だかつて鮮人側にも手を延ばしたいといふので津知子さんは不案內の鍾路方面の鮮人商店を尋ねていつたがある大きな商店の主人から物凄い勢ひをうけほとほと斷りぬいたつらい經驗にこりて鮮人との取引は一切しないことにあきらめたといふ津知子さんは目下

回―**明治町**のある旅館に泊り毎日各方面の顧客筋を廻つてゐるがこゝ十日もたつたら大阪に歸つて行くさうだ、津知子さんは當年とつて三十六だといふが豐熊のゆたかな髮に水もしたゝる豐姿をみると十も若い年齡としかとられない津知子さんはつゝましい態度で『同じ女の細腕一つで頑張してゐることですからなかなか思はしく行かないで困りますしかし朝鮮の顧客先ではわたくしに同情して下さつて商事の成しいなかにも格別ひいきにして貰つてゐますのでからしてわたくし自身が飛出して來てお顧勞々夏の取引契約を結んでゐる次第です、お蔭で十人余りの職人を抱へどうやら順調に行つてゐますがこちらの岡本さんには非常に御厄介になつてゐます』と語つてゐた

（三浦津知子さん）

か弱い女の手で 二百名の人殺し

昨年中の殺人事件六百件 不景氣が生んだ三千人の强盜

赤煉瓦の牢獄から

總督府法務局行刑課における十四年中の統計をのぞいて見るに全鮮の在監者は男一萬二千六百九十三人、女四百十四人計一萬三千百七人が擧げられこの外十一人の乳兒がやみからやみの女囚の手で育まれてゐる新受刑者は男一萬九百四十五人女四百三十四人の一萬一千三百七十九人とあるからこれが十四年中に判決を言渡された數でその殘りは前年から引續き收監されてゐるものである、十三年末に比べ二百八十二人を增加してゐるのは不況のため竊盜が多くなつたからで之を刑期の上から見れば懲役一年未滿二千四百四十四人、三年未滿二千九百三十四人、五年未滿二千二百十三人、十年未滿五百八十一人それ以上が二百三十八人、無期九十人で其他は刑事被告人或ひは勞役留置等であつて極刑の死刑を執行された者は昨年より十人を增し男十五人女二人になつてゐる、犯罪別に見れば最多數が竊盜の四千六百十四人それに次いで强盜二千八百七十二人、殺人五百九十九人、詐欺賭博一千四百七十一人）僞造三百六十五人、横領二百九十四人、文書僞造二百三十五人、放火百八十八人が其の主なるもので制令、治安法違反は百二十四名の少數で或る種の犯罪が漸減の傾向であることを立證し得る譯である

さて以上は十四年十二月末現在の調査によるものであつて人口の增加に伴ひ犯罪の增加もやむを得ない現象とはいはねばならぬが現在朝鮮にありては看守一人につき囚人七人八分で內地の五人五分に對比してゐるので內地の負擔率となつてゐる譯で之は昨年の行政整理で看守一割の整理があつた處へ一割從來二割の囚人增加となつた結果でやむを得ない事ではあるけれども當局はこの過重を察し十六年以降においてこの定員增加を要する模樣である

姑に 毒を盛る

十六歳の花嫁

京畿道楊州郡館面倉里一二三林千順（一七）は內縁の夫鄭賢國と同棲中夫の母洪氏がつらく當たるといふので殺意を生じ十二月廿六日醬油の中に苛性ソーダを混入して洪にすゝめたが醬油の色の變つてゐる事から發見され楊州署で取調べ中であつたが十七日檢事局に送られた

木內未亡人 逝く

故木內重四郎氏未亡人磯路子さんは胃癌にて十九日死去した旨當地の知人へ知らせがあつた未亡人は人も知る如く岩崎彌太郎氏の二女で加藤首相夫人の令妹である內氣の方で一向社交的方面へは出なかつたが貞淑の聞こえ高く人にはやさしく親切であつた同家で人となつた青年は非常に多い（因に自宅は東京市牛込區市ケ谷田町木內良胤氏方である）

性の問題から 自由結婚へ

最近女學生の傾向 貞操反對論者が二割を占む

【東京電報】近頃の女學生は結婚問題殊に思想問題についてはそれ程興味も理解もないがその代り職業や戀愛問題になるといづれも**眞劍**で戀愛問題と來ては性の問題を中心としてそれに關係した問題へと興味をひくおもむきがあり層となつて來たと最近多くの女子教育者から叫ばれて來た特に上級生について某女學校で調べた所によると自由結婚自由戀愛に對しては生徒中賛否同數にて條件つき賛成者が大多數を示し貞操問題に對しては大體賛成者は多きも不賛成者が約二割の數を示して居るので今更驚駭して居る。右につき

文部省では語る『彼等はまだ社會に直面し居るものにあらず環境もある一小部分に限られ殊に思想問題に理解をもつ智識とても少くたまたま社會事情や現代思想にふれる機會があると直にこれをうのみにして自然性へと引入られる隱忍角最近女學校出の淪落の女が續出するのであつて道德の頹廢は見るに堪へぬ』

二百餘名 吹き飛さる

北京共同家屋の タンク爆發椿事

【北京十八日發電】當地のモアーブ人收容四階建共同家屋內のベンジン、タンクは昨夜爆發し折柄睡眠中の二百余名の者は吹上げられ死者九、負傷者三十三名行方不明多數を出した

攝政殿下の御歌は 東北行啓中の御作

【東京電報】十八日の宮中御歌會始に拜謁する光榮を得た阪本赤十字社副社長は拜謁後左の如く語つた、[illegible]の動題は陛下共御不例にあらせられ秘は畏れ多くもいせきのうちに御歌を拜した時感激と恐懼の念に[illegible]ます、本日お示しになりました皇后陛下御歌は昨年我國における國民思想について御憂慮遊ばされたもの[illegible]たものであると拜しまして東北地方は無上の光榮に浴してゐること[illegible]と拜察致します」

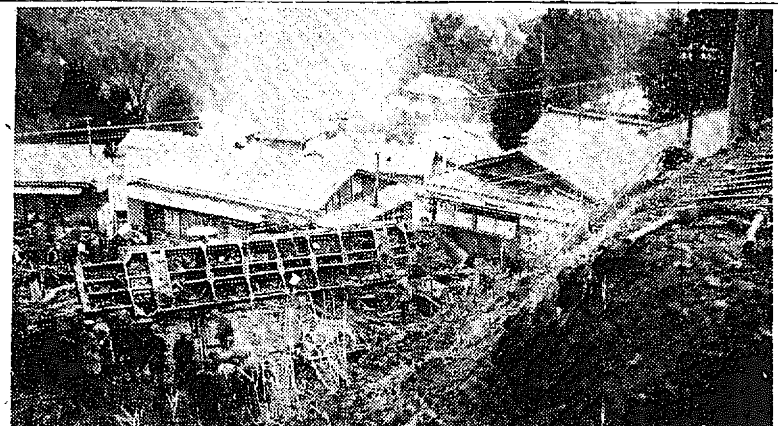

箱根登山電車墜落慘事の現場

被告扱ひは まつ平御免

裁判官と對等にせよ 大逆朴烈から三つの注文

【東京電報】例の大逆犯人朴烈および金子文子兩名に對し大審院では帝大教授杉田博士係にて精神鑑定中にて杉田博士はすでに數回にわたり市ケ谷刑務所に至り被告兩名と會談を遂げ鑑定の歩を進めて居るが朴烈は今なほ依然とし精神鑑定を拒絶しかつかゝる侮辱は受くるに忍びぬ速かに法により處斷せよと大言を吐き杉田博士も聊かもてあましてゐるのであるが何れにするも二月十六日頃には公判開廷の運びとなる模樣である朴烈は牧野裁判長に

一、朝鮮の禮裝で公判廷に立つ事且つ著席も裁判長と同上の高さに設けられたい

二、事實調べ前に自ら法廷に立つ理由の宣言を許され度い

三、取調べに當り被告とか訊問とかの語を用ひず裁判官と對等の地位に置かれたい

との三つの注文を出し若しこれを許可されぬ場合は一切口を緘して訊問に應ぜぬ決心であると頗る我まゝを並べ裁判長は考慮中であるが朝鮮の禮裝で公判廷に立つ事は許される模樣である

農民から 大金騙取

元森林保護員の舊惡露見

高陽郡纛島面纛島里五二番地崔光東（三〇）は大正十二年七月から同年十二月まで森林保護員として同郡事務所に公職にあつたを奇貨とし木材および雜木伐採の許可を得てやると稱し同面六三二番地李今山から納金として五圓を騙取したるを初め三十數名から同樣の手段で二百余圓を騙取し居たる事この程發覺して西大門署に檢擧取調べを受けてゐるがその被害額は數千圓に達する見込で續々判明しつゝある

數名の博徒連が 交番で暴れ廻る

巡査を傷けて捕繩を切り 現行犯を逃がす

十九日午前三時頃府內新町遊廓辛樓に二人の怪しい客が登樓してゐることを聞知したので新町交番巡查は同樓に赴き臨檢してみると二人の客は賭博中だつたので即時

交番 に引致し本町署に送ることになつた所これを知つた柳町一四四砂山八藏（三〇）外數名の博徒等は交番に押かけて兩名の身柄を返してくれと强談判し巡査と問答最中砂山はじめ一同は

暴力 をもつて兩名を奪はんと巡査を包圍して大立廻りとなり遂に捕繩を切り離して兩名を逃走せしめた本町署では數名の警官を急行せしめあばれ狂ふ博徒等を漸く制止し主謀者とにらんだ前記砂山外山地仲太郎（二一）廣川竊丸（二〇）西光芳太郎（二〇）の三名を逮捕した目下四名は同署で取調べてゐるが公務執行妨害罪で

處分 さるべくなほ新町交番巡査は制服を破られ輕微の負傷をした

仲裁役の協調社

勞資その他社會一般の諸問題を未然に防ぎ又は圓滿に解決しやうとの意味から官廳當局並に[illegible]のもとに開拓會の分島氏で協調社なるものが生まれた、顧問は牧山耕藏、[illegible]氏で、當分[illegible]町一丁目に假事務所を置き分島氏が專任となつて諸問題に從事する由

强盜は風の神

雨戸の音に慄へた細君 裸で飛出した町內の人

永樂町の喜劇

永樂町の强盜犯人があがらないので町民は戰々兢々としてゐる十九日の三時といふ眞夜中『たゞ今二人組の强盜が押入りましたから早く來て下さい』と火のつくやうな電話のしらせに本町署ではスワこそとばかり一同宙を飛んで訴へ人たる同町一の一八の某會社技師エム氏宅に驅付てみると强盜のごうの氣もない◇でどうした譯かとエム氏の妻君の語るをきくに『今しがた表戸をどんどんと叩く曲者があり確に二人だつたので强盜といつてはこはいから火事だ火事だとブリキ罐をたゝいたのです』といふのだ、でよくしらべてみたがそんな氣ぶりはすこしもないそこへ吹しきる夜半の風がガタンガタンと戸を叩き廻つたのに氣づいた一同『ナーンダ』とばかり顏見合して妻君の早合點を苦笑したが◇……火事だとおらばれた隣近所の家々でははだかで表に飛出したものもあつたりして非常な迷惑やら騷ぎやら、驅けつけた消防自動車もブーブーいつて歸つて行つたがこれはまた近頃とんだ人騷がせをしたものだ

乘組員十一名 全部溺死か

【橫須賀電報】[illegible]十八日に至るもなほ歸港せざる[illegible]同組合より橫須賀鎭守府へ搜索方を願ひ出で[illegible]乘組員は全部溺死せるものと見られてゐる

電車[illegible]

【紐育十八日發電】ピッツバーグよりの來電に依れば十七日同地にて電車の衝突あり[illegible]

小久保內田兩代議士召喚

高柳事件の取調

【東京電報】水戸地方裁判所小林豫審判事は數日前より上京東京地方裁判所檢事局で打合せ中の處十八日午前市ケ谷刑務所から高柳淳之助氏を呼びだし取調べそれと同時に小林判事は代議士內田信也小久保喜七の兩氏に召喚狀を發したが右は高柳氏の選擧違反に關するものであつて內田氏は旅行中で出頭せず小久保氏だけ參考人として取調べを受けた

けふの値段（十九日）

公設市場小賣相場

一椎茸 上	十匁	二六
一同 次	同	二〇
一鰮いわし	十尾	二八
一玉ねぎ	百匁	〇六
一水菜	同	〇三
一玉菜	同	〇八
一大根長內地	同	〇三
一同丸內地	同	〇四
一牛蒡	同	〇八
一ほうれん草	同	〇六
一ねぎ	同	〇五

明日（二十日）

◇朝鮮酒釀造品評會賞狀授與式午後二時府廳會議室

◇同業組合聯合會 本府會議室

大阪に コレラ

中央郵便局員全部檢病

【大阪電報】大阪東淀川區本庄町大阪中央郵便局郵便夫村上虎松（二五）は十六日夜來十七日數回吐瀉し十八日疑似コレラと判明午後三時三十分死亡したが同八時三十分眞性コレラと判明したので局員および住宅附近の者全部の檢病中である、原因はボラを食つたためであると

隱してゐた チブス患者 廿名發見す

衛生課から技師急行

十七日京畿道坡州郡の巡査が檢病的に戸口調査をやつてゐると坡州郡青石面文發里に六日頃から十四五日頃までに廿名の腸チブス患者發生しことごとく自宅に呻吟してゐるのを發見大騷ぎとなつた患者發生戸數は七八戸に達し多い所では一家ことごとく罹病してゐる家もあつて益々蔓延の兆があるので坡州署では直に患者を隔離すると共に京畿道衛生課に報告して來た衛生課では十九日朝土門技師を現場に派し實地調査に當たらしめると共に部落民一千余名に豫防注射を施行する事にした

中入後の勝負

東京相撲五日目

勝		負
若太刀	（分け）	綾鬼
吉野山	（タグリ出し）	柏山
若常陸	（上手投げ）	太郎山
眞ケ峰	（釣り出し）	一ケ濱
三杉磯	（釣り出し）	稻錦
能代潟	（ハタキ込み）	光風
若葉山	（突き落し）	出羽嶽
大の里	（寄り切り）	小野川

打出し六時三十五分

給仕交りの 六人組强盜

田舍の富豪を脅し 一味鍾路署に檢擧

鍾路署司法係では數日來大活動を開始し强盜團一味の檢擧に努めてゐたが一昨夜數名の逮捕を見たので一部發表した

府內積江通十五番地天然氷會社給仕洪奇洪（二五）、慶南府洞四九吳聖昌（三六）住所不定崔連煥（三四）（五一）住所不定安鎭元龍（三九）不定金千劉（三四）の六名は昨年九月强盜團を組織し二名乃至三名と徒黨を組んで比較的警備の手薄な始興郡、楊州郡、廣州郡、富川郡を本據として橫行してゐたもので右一味は昨年九月三日富川郡多朱面松木里支那人李德修方に押入り主人および家人をしばりあげ現金三圓を强奪したるを手始めに越えて十月四日廣州郡退村面兩班金稷洙方に押し入り同じく主人およびその妻を荒繩にてしばりあげこん棒を以て現金九十圓を强奪した外前記郡部で十二ヶ所に押入りその被害額は六千圓に達するとなほこれ等一味は揃ひも揃つて强盜前科數犯の札つき者であると

艦載水雷沈沒

吳軍港の椿事

【吳電報】十七日午後六時四十分吳在泊軍艦天龍は日曜の半舷上陸兵の歸艦を迎へる爲カッターを降し一上陸場に派遣し下士以下四十名を乘せ棧橋から二艇身半位出た時同じく出迎への矢矧と赤間の艦載水雷艇は大音響と共にカッターの中腹に衝突して沈沒した乘組員は直に救助され死傷者はなかつた原因は取調べ中

物凄い 脅迫狀

犯人は西大門署で捕はる

本籍住所不定金大洪（三七）は强て、その筋の要視察人としてにらまれてゐたが十八日午後八時頃同人が西大門郵便局に入らんとするを西大門署刑事が尾行し本署に引致取調べた處懷中に高陽郡龍江面東部里富豪高順哉にあてた、明晩八時頃まで西大門刑務所裏手金華山麓の松林まで耳を揃へて現金五千圓を所持せよ若金を持參せずしてその筋に密告する時は家は燒き拂ひ家族を殺するぞと凄文句を並べた脅迫狀を所持しゐたので同署では俄に活氣づき余罪ある見込みで引續き嚴重取調べ中である

購買入札
一、マニラロープ直徑二寸外九點
右大正十五年二月一日正午入札ニ付入札希望者ハ大正十五年一月十六日ヨリ[illegible]

廢品被服賣却
[illegible]ル二十六日ヨリ札拂細、當部及平壤步兵第七十七聯隊ニテ[illegible] 第二十師團經理部

ぜんそくエキス
ぜんそく、百日ゼキ、の妙藥効驗確實なる一度御試しあれ
京城本町二丁目 振替京城二七番 電本四二七五 龜屋商店

中風病
余の家は祖父及び父と母の三人とも同病にて困難したる遺傳系統にて悲しき實驗より得たる療法なれば[illegible]名士の方に詳報して一千名を無代進呈す
●兵庫縣明石市中町 加古忠兵衞

色白くなる
色黒き方赤き方ニキビソバカス日にやけた御方は三錢切手封入御手紙下さい色白く美しくなる良藥を封書にて御知らせ致します
東京本郷二丁目六番地 久保とも子

りん病 淋消
何程も慢性も、僅かの日數で必ず治る秘藥を佛の慈悲と人助に教ゆ（藥は賣らず）ハガキで申込まれよ
●福岡縣朝倉郡久喜宮 西 宗幸

てんかん ヒキツケ 狗子供
で困る方切手三錢送れ永年の病を二度と起らぬ樣自宅で手輕に治す人助に無代で教ゆ
名古屋中區南小川町 救生館

ゴルフ 胃腸强壯藥
「宅では食後必ず子供にまで頂かせます」と評判される消化增進藥、味のよい錠劑です
胃痛、のみすぎ、食すぎ其他胃腸病に適確に效く（說明書進呈）
定價 參拾錢、五拾錢、壹圓、貳圓
有名藥舖に在り
發賣元 東京室町 三共ビルヂング [illegible]製藥株式會社

古賀病院
肺、肋膜、腹膜、腸結核專門
九州線田代驛前 電話鳥栖五〇番

全快患者よりの感謝狀

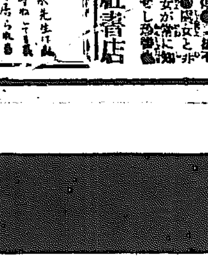

大正十四年十二月二十日
先生樣

明治三十一年祖先杉山流醫師開業御殿與小野三代ノ市旬治へ入門明治三十六年鍼灸術免許狀大正十年東京日本鍼灸專門學校卒業
神秘的なる技術を社會の難病者に御知らせ致す醫藥に効なき難病患者は一日も早く御來堂の上技術の効を知られよ◎入院隨意
京城明治町一丁目 赤玉 嵐一心堂

生殖器圖解研究

男女 生理衞生研究會編纂 入特價金壹圓（送料六錢）
生殖器圖解研究 附錄（性交法及避妊法の研究）
人生の秘事として親兄弟にも聞かれなかつた男女の秘密の圖解と說明 ●色情の起る理由●月經と女子の發育●處女と非處女●男女性交の理由●其の他 男女との見別法●男女花柳病と自宅秘密療法其他若い男女が常に知りたいと思ふ事は悉く實物圖解にて分り易く說明せし珍書
●景品として『男女秘密書紙』（價六拾錢）を無代進呈す
注文至急（セキ）
●發賣所 東京四谷區本村町 振替東京六三六九七 積文社書店

金牌受領

本舖 大阪西區靭中通一 三宅[illegible]

新文章及文學講座
現文壇巨匠講述
完結 文學一部十九科目 十ケ月
內容見本進呈 申込あれ
東京市牛込區早稻田町三四 大日本文學會

公認 日本飛行學校
我國唯一の公認學校、飛行士四ヶ月機關士二ヶ月卒業、毎月一日開始
募集 學生 生徒
東京、蒲田 ハガキにて申込次第規則書[illegible]

三重高等農林學校
農科、農業土木科、林科各四十人宛●入學試驗期日三月廿五日三日間
學生募集 試驗地＝津＝東京＝新潟＝京都＝福岡 ●詳細事務所へ照會

第一航空學校 生徒募集
航空科、自動車科、（規則送呈）
千葉縣船橋町

東京商工學校
四月四日第四拾參回新學期
修業年限預科一年本科一年半高等科半年●小學卒業預科ヘ中學二年修了本科一期ヘ無試驗入學ヲ許ス●募集人員預科二千名本科若干名
開始 建築科機械化學土木電氣
東京市神田區淡路町一ノ五三 規則書要郵券

入學試驗廢止と 父兄の心得

これからは平生の成績と體格が一番になる 油斷なく勉強させよ

長い間世間の問題となつてゐた中等學校入學試驗の撤廢が、小學校長と中等學校長との合議によつていよ／＼實行されることとなり試驗に代る入學選拔方法が決定されやうとし、あの子供にも父兄にもつらいものであつた試驗といふものがなくなる時代が近づきました。全く今日のやうに中等學校の入學が困難であり、それに激烈な準備勉強の競走をせねばならぬやうでは、子供のためには實に悲慘です。教育の精神の上からいつても、また子供達の保健の上からいつても試驗の撤廢は正に時代の趨勢であるといはねばなりますまい。試驗がなくなるといつても

志願者の全部 が入學出來るわけではありません、それにはやつぱり中等學校の收容力が小さいのですから選拔方法によるの外はないのです、それで試驗の代りに小學校の學力成績體格で銓衡されることになるのです、しかし小學校の成績がよいばかりでも身體が弱くては駄目ですから、身體檢査といふことが今度は大變に重んじられることになります、學校の成績といつても五年生頃までは一寸も勉強せないで居て六年生になつてから初めて一生懸命に勉強したといふ譯なのではだめです

一年生の時から平均に好成績 でなくてはなりませんから、父兄はよくその點に氣をつけて、平生から油斷なく勉強させることが必要です、東京では市立第一中學校でこの春の試驗を撤廢して、前述のやうに小學校の成績と身體檢査によつて入學を許すことにしたいと成田校長が語つてゐます、やがて全國いづれもこの方法で中等學校の入學が取きめられる日が來ると思はれますゆゑに

子女を持つ家庭 では今からそのつもりで平素から油斷のない勉強をさせることに氣をつけて頂きたいものです。

胃カタルから 胃痙攣や黄疸に

お正月の御馳走で お腹を壞した者の心得

お正月もゆきましたが、年末の忘年會から年始の廻禮、新年宴會と御馳走つゞきでもつて

身體を壞した 人がないとは限りません、また子供達にいたしましても、ふゆの休みから新年といふので家にをり、規則生活から脱出していろ／＼と間食をしたり、或はお正月の御馳走をたべすごしたりして、折角の新學期を元氣のない顔をして登校するといふこともありがちなことです、とかく年末年始はつゝしんでゐるつもりでも、實際の結果は暴飲暴食といふことになつてしまつて、そのたゝりが長く續くといふことになりがちなものです、そこで

大人でも子供 でも兎にかく輕いかぜつと急性胃カタルになります、酒を用ふる大人でしたら宴會の酒へ酒を用ひて知らぬ間に非常に醉ひ、そのために吐いたり食事をせなかつたりした人は、必ずこの急性胃カタルになつてをります、また、子供で始終間食をしたり、何か一つの食物がすぎたりした者は、勿論胃はこはれてをります、かうして急性の胃カタルになつた者は余病として胃けいれん、黄疸などが發します、胃けいれんは激痛にして人の生命を脅ふこともある恐ろしい病氣であることは、皆さんよく承知です、また

黄疸は十二支腸 が胃カタルから進んで膽管のカタルを起こすため膽汁の排泄がわるくなつて起こるものでまことに厄介なかつ恐ろしい病氣です、そこで要するに暴飲暴食から來た胃カタルを一時も早くなほしておくといふことが大切なのです、重いものは元より專門の醫師にかゝらねばなりませんが、輕い人なら當分食をうんと減じて、少し斷食してゐると次第に回復してまゐります、回復期にあたつては、食物の注意が第一で身體を

酒で壞した人 ならば、酒は當分よくつゝしまねばなりません胃腸を休ませて食養を勵くし元氣を取り返すことが必要です、また子供がお腹を壞したのでしたならば、ヒマシ油を用ひて一度お腹のお掃除をいたします減食は大人にも子供にも大變に必要です（阪口醫學士談）

ロングシユート鮮やかな 早稻田籃球チームの印象（上）

宮田保

早大バスケツト、ボールチームが中央青年會の招聘で京城に來ると云ふことが新聞に見えたのは暮の二十日頃であつた、全國唯一の強チームである早稻田を朝鮮に迎へることは朝鮮の籃球界が受ける刺戟と教訓は必ず少くないことを信じ大なる期待を以て居た。

昨年早稻田は二十數回のオープンゲームに僅かに立教に一回、極東オリンピツク豫選の時東京YMCAに敗れたのみである。十月十五日よりの明治神宮競技大會關東豫選には參加チーム二十。早大は左の如き戰績を以て堂々優勝してゐるのである。

第一回戰　早大　不戰
第二回戰　早大52―2中央大學
第三回戰　早大44―8府立五中
第四回戰　早大29―12商　大
決　勝　早大26―21立　教

明治神宮競技會にても次の如く優勝してゐる。

第一回戰　早大　不戰
第二回戰　早大20―16京都師範
第三回戰　早大23―9關西學院
決　勝　早大47―7ヤングスター

斯くの如く二三の大會に於ける早大の戰績を通觀しても、早大が斷然他の追隨を許さず堂々と優勝し本邦第一者たるの事實を擧げてゐる。

四日から第一回戰が開始されると云ふのに、五日の午後十時に旅行先から歸つたので第二日目の早大對青年會のゲームから三日間三ゲームを見ることが出來た、今其戰蹟と印象とを述べて見たい。

早大―青年會一回戰

五日午後八時二十五分より開始レフエリー・エビソン氏アンパイア、フイツシヤー氏

戰始まるや須臾にして早大宮岡野二ゴールを入れ樂々と得意のシユートを眞めるに反し青年會先づ機先を制せられ焦り早大のフアイヴメンデイフエンスの戰法を破り得ず―僅かに一ゴールを得たのみにて二十一對二の慘憺たるスコアーにて前半戰終り休憩に入る。

後半戰に入り青年會優勢を示し金永述、金振馨、李惠澤のシユート、ゴールインし九對五となるや早大軍メンバーを換へ、シユートの所へを見ぜ遂に十四―九にてタイムアツプとなり結局三十五對十一にて早大軍勝つ

得點	早大		青年會	得點
	淺野 稻垣	LF	金永述	
	鈴木 早川	RF	田盛鎬 金振馨	
	李相伯	C	李惠澤	
	宮岡 片山	LG	閔□□ 李圭□ 金鍾萬	
	富田 大庭	RG	張　植	
35		計		11

早大―外人チーム二回戰

レフエリー、フイツシヤー氏アンパイア、張氏により六日午後八時より開始

外人チーム、奇麗なコンビネーシヨンにより先づニゴール四點を入れたるに、早大軍得點なく三回のフリースローに成功を見ず、外人チーム益々調子よく勇敢なる活躍に早大稍々壓迫せられたるように見受けられしが十分を經過した頃、早大淺野センターサー邊よりのロングシユート見事にゴールインし、センター一年級て中距離シユートに成功し同點となるや早大方頭に調子加はり試合は彌上に白熱す、外人チームの捨身にかゝる懸命の努力物凄くフアウル續出す、前半十二―八にて早大リードし休憩に入る

後半に入るも早大依然として好調著々得點を加へ二十點近くの大差を作るがとさへ思はれたが、ベガー・ワレースの堅牢なるガードとヅガ・ケイトの鮮やかなシユートにより次第に恢復し前半を合せて二十八對十九にて早大再び勝つ。

反則	得點	早大		外人	得點	反則
2	11	淺野	F	ケイト	6	4
2 1	1 7	稻垣 鈴木	F	マケニス エビソン	2	2
1	7	李相伯	C	ヅガ	8	3
		富岡	G	ベガー	3	2
	2	山根 富岡	G	ワレース		2
4	26	計			19	13

早大―青年會二回戰

七日午後八時十分より開始、レフエリー・エビソン氏・アンパイア・フイツシヤー氏青年會は第一回の敗戰た鑑み早大の戰法フアイヴメンデイフエンスを突破する事に努め背水の陣を布いて懸命の奮闘寧ろ物懐きを覺えた青年會センター李惠澤のシユート鮮やかに極り、ホワード田盛鎬の中距離シユート見事にゴールインし更に金振馨のフリースローに一點を加へたるに、早大軍幾度かシユートぜしも平素の冴へは見られず不思議にも狙ひは外れ僅かに山根鈴木のフリースローに二點を入れたるのみ、斯くして前半は十六對九にて青年會リード休憩に入る。

後半戰開始さるゝや青年會依然好調、センター、李シユートに成功するや觀衆歡呼熱狂す早大軍あせらず堅實の奮闘にセンター、李相伯ロングシユート鮮やかにニゴール四點を入れ、ホワード、淺野フリースローに三點を加へジリ／＼押しに強味を見せ、宮岡淺野つゞいてシユートに成功し前半致命傷とも見られたる七點の點差を回復して茲に同點となる時にタイムは餘す三分なり、茲に於て興奮の一戰は熱狂裡に開始されて兩軍頑強なるガードにシユートならず青年會フアウルし早大淺野フリースロー見事ゴールインし、青年會必死の努力を以て挽回に努めしも成らず二十二對二十一の僅かに一點の差を以て青年會惜敗した。

反則	得點	早大		青年會	得點	反則
	5	淺野 稻垣	RF	金永述 金振馨	8	4
	3	鈴木	LF	田盛鎬	4	3
	4	李相伯	C	李惠澤	6	
3	2	富田	RG	閔□□	1	2
2	3 5	山根 宮岡	LG	張　植	2	3
		計			21	12

趣味と實益ある 佛蘭西サガラ縫

新らしく輸入された 簡單で優雅な刺繍法

趣味としても、又實益の爲にもいろ／＼な手藝が宣傳され又流行もしてをりますが、今までの毛糸あみ物とか、普通の刺しうとか等は今や漸くあかれはじめましたがごく最近歐洲からもたらされた手藝の一つとして一般の興味の中心になつてゐるのはフランスのサガラ縫であります。この刺しう法は目下歐洲至る處の家庭に流行し、歡迎されてをりますがそれは御婦人や子供、又は室內裝飾用としてあらゆる處に利用されかつ手輕で上品に製作し得られるからであります。これを從來の刺繍などに比較しますと遙に優雅にして實用的であり、愉快にそして速かに、肩が折れず、幼い子供にでも立派に出來ます。それが熟練したならば家庭の新らしい副業ともなり立派に生計の補助となりますから大へん實用向きに有効なのであります。このサガラ縫の針は普通の

刺繍針と違つて ふとく出來てをり、ねじがついて居て布地によつて長短自由に加減します。即ち普通のサガラ地ならば針の先端から五六分の處に、ビロード地ならば七八分目にねじをとめてぬふのであります。わくは取りこわしが出來る仕掛で、先づ二本を「」字形に組合せたのを二つこしらへて四角に組金具でとめます。自由に布の大きさに合せる事が出來、布が小さいなら一形の兩端を打交せて布に合せ四隅をからげてぬふのですが、普通のしうより簡單に出來、かつ糸を長く殘して裏をかりつけにし糸をはさみで刈り取ればビロード地にも出來ますから趣味豐富であります

朝鮮美術會 廿六日より三越

朝鮮在住畫家の作品を頒布することに助勢をし、畫家達の生活に一つの力を添へやうといふ目的を以て斯界の發達進歩をはからうといふので朝新記者久松龍平氏等のぎもいりにてその畫父久松鏡治氏會長となり朝鮮美術會を組織したので十五日三越食堂に各新聞美術係を招いてそのことを發表したが、その第一歩の事業として來る廿六日より卅一日まで六日間三越樓上において在鮮畫家の作品發表會を開催する由で一般畫家の出品を歡迎する由である。

府廳舍の壁に 携帶品御用心 の貼紙をべたく

不景氣な世相の半面

強盗やコソ泥の横行で世の中が騒がしくなつてきてゐるが、この頃、府廳內で續々として盗難がある、洋服商改進社の外交員が、洋服の注文取に內務課室に來たがオーバがとられてゐて、自分のオーバを注文しなければならぬといふ悲喜劇をやり、又、京城職業紹介所の荒川主事が便所に入つてる間に同氏のオーバが盗難にかゝつてしまつたといふ噂わざもある、きまつたやうにオーバばかりが盗難にかゝるので、府でも大こまり、十四日は、廳舍內の壁にべた／＼と『携帶品御用心』のはり紙をするとともに、本町署に府から盗難防止を依頼する事になつた、不景氣な世相に伴ふ『物騒』なあらはれであらう

季節お料理 變つたお餅の食べかた

お正月もいつてしまつて、おもちも普通のたべ方はあかれたことゝ思ひますから、一寸變つたところをお知らせ致しませう

蜂蜜餅 まづお餅をやいてその上に蜂蜜をバタをぬるごとくにしてぬりいたゞきますあるひは好みによつて蜂蜜をつけないでからたべるのもよろし蜂蜜は御承知の如く自然に甘味をそなへ消化に有効な酸素を多く含有してゐますから營養上非常によし

大根おろし餅 まづ大根おろしをつくります、酢、醤油砂糖をもつて適宜の味をつけ、その中に切り餅を焼いたものを投げ入れていたゞきます。これもお餅の消化のよくなるやう大根のヂアスターゼを利用したものです

交換手の父兄を招待

三日間に三局で懇談會開催

電話の完全を期するには電話局にあたる者と電話事務員達の家庭と連絡を取つて可愛い子供達の勤めや品行について監督指し向きの事について不満の點があれば腹藏なく意見の交換をし參考にしたいといふので電話當局では初めての試みとして十八、十九、二十日の三日はわたつて本局光化門龍山の三局に分ちて四百余名の交換手達の父兄を招待し懇談會を開く事とし十八日は本局の事務員の父兄百四十數名を午後一時から本局に招待し懇談會を開く

五年半に 六人を生む

人口減少で困てる佛蘭西で

フランスのドウ縣の小さな町であるオーダンクールに五ケ年半に六人（男兒三人女兒三人）の子供を生んだ若い婦人がある。彼女はアンドレー、ベルタと呼び今年廿三歳で夫はシヤール、フロタ—といふ廿六歳になる織工である、長女を生んだのが千九百十九年十月十六日で六人目の女兒ジヨルヂエトは千九百廿五年四月十九日に生まれた。しかも生まれた子供は六人共丈夫に育ちこの寫眞の通り達者であるとのことでこれが人口減少で困つてゐるフランスでの出來事であるから一寸珍しい。しかし同國でもいなかにはずいぶん人口の増加する處もあり。みんながみな產兒制限をやつてゐるのではないのはこの一例でも分ると思ふ（マタンより）

◎肛門病患者に告ぐ

東京肛門病院長 谷泉述

谷泉先生肖像

痔は痔と言ふ字は疒に寺と書いて痔に罹れば死ぬ事を意味したが早い內に的確な治療をすれば病苦も去り必ず全治する、時代後れの姑息治療などして時機を失する患者の多いのを嘆き余は入院出來ぬ患者の爲め、自宅で自分獨りの治療を理想の高貴藥を用ひて創製せるが、余の確信通り、昨今發賣元丁子堂藥房へも、全國實驗者の感謝狀が日に多く郵送されるそうで、余も、三十有餘年間の經驗を傾むけ苦心創製せる志の空しからざるを、何よりも喜こんで居る

ぢの藥 ヒツト

挿入藥『ヒツト』藥價（試用分五十錢、一圓二圓、五圓、十圓）
塗布藥『ヒツト』藥價（試用三十錢、五十錢、一圓二圓、五圓、十圓）
內服藥『ヒツト』藥價（五十錢、一圓、二圓、五圓）
婦人病治療藥『ヒツト』（膣挿入藥）藥價（五十錢、一圓、二圓、五圓）
ヒツト式痔バンド 一具金一圓

發賣元 東京市銀座新肴町八番地 丁子堂藥房 電話銀座特長 振替口座東京
大阪市西區立賣堀北通二丁目九番地

◎全國到る所の有名藥店にあり
品切の節の地は發賣元へ（前金註文送料不要、明瞭小包送料實費）

カユミ止 フケ取 ユニオン香水

本品の特長は頭部のカユミを止めフケを取り脱毛の憂を去り頭髪を保つ本邦唯一の和製香水なり 御買求めの際は必ずユニオン香水と御指名を乞ふ 類似品多し
發賣元 ユニオン商店

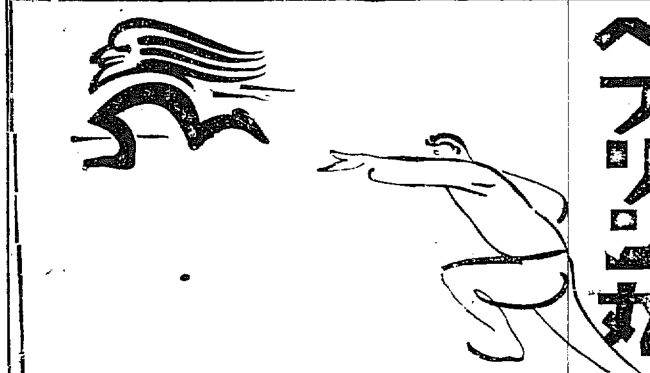

ハカリ印の ヘプリン丸

かぜ ねつも 散々に逃げる

大阪北濱二丁目 參天堂株式會社

京城府漢江通電話交換局前二丁
入院隨意 芦刈醫院 產婦人科 外科
電話龍山一〇九番

エツキス光線專門科増設
イケタ内小兒科病院（兒童保健相談所）
京城三越呉服店前へ入る 南山町一丁目
電話 病室一二三四 自宅參〇四
院長 池田季雄

宮内省御用品 日英米佛專賣特許 池田理學博士發明

原料は小麥

美味しい朝餉

温い味噌汁、お漬物の汁け醤油へ是非お入れ下さい 何はなくとも結構至極とお仰言る程美味しい朝餉を頂かれ升

味の素

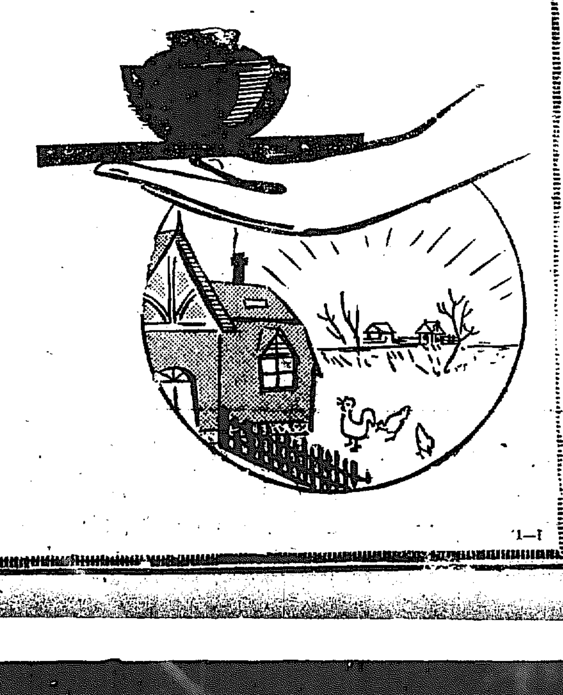

味の素本舗 鈴木商店 東京 大阪

男子訪問社員採用

左記の資格ある方を、家庭訪問社員として、採用致します。御希望の方は至急御出頭下さい。

一、年齢 滿二十歳以上四十歳以下
二、資格 中等學校卒業程度強健な活動家
三、申込 自筆履歴書を御持參下さい
四、住居 左記市內又は隣接町村に在住出來る方
五、待遇 初任給五十圓より六十圓まで
六、賞與 年四回に支給致します

八千代生命保險株式會社 京城支店
京城府大和町一ノ四四

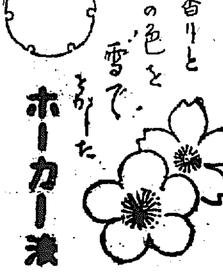

梅の香りと櫻の色を雪でおかした

ポーカー液

江原道に五校を新設 學級も十五殖やす

【春川】江原道では十五年度において普通學校四校、小學校一校を新設し學級十五を増設する計畫であるが新設普通學校は既設學校の余裕ある地方中教育機關の分布、人口、向學心その他の關係を參酌して決定すべく普通學校學級増加は春川、鐵原、江陵、原州および十四年度の新設校原州、麟蹄、横城、公立、寧越、玉洞の中から七校を選びその他の七校は入學志願者が逐年増加する學校を選定する由である

小學校 一校は鐵川に新設二郡中に設置する豫定であるが負擔能力如何んにより決定するはずであるから多分延期になるであらうと

いろいろの工事に甦へる咸興 景氣のよい槌の音から大判小判が出やう

【咸興】鐵道の延長と共にその選鐵路完成の曉近、咸鏡南部線の終點たるすき新北青にも機關庫が設置さるゝ事となり目下盛んに敷地均中で本年中には竣工の豫定のおもむきであるが同時に現咸興機關庫も擴張工事が行はれる機關である。又現在は木橋で昨年來改修を叫されてゐた城川江鐵橋もいよいよ新年度から二ケ年間に鐵橋にかけかへらるゝこととなり工事上必要な堤防使用に關する咸南道からの照ひ合せ咸南道に提出されたが橋梁であるからこゝ兩三年間は枯渇した咸興の財界も稍潤ひ各工事並に城川江湖邊川の治水事業、朝鮮水電の鐵道工事とにぎやかな槌の音に隨分潤を來たすことゝ一般から多大のよろこびを以て迎へられて居る

大硯を獻上 平北渭原から

【新義州】硯の名産地平北渭原では聖上陛下御即位奉祝記念として長さ一尺三寸巾八寸厚さ二寸余重量約四貫といふ素晴らしい上等の天然石で作つた大硯の獻上方を谷道知事に依頼して來たので平北道當局では目下手續き中である

穀物大會 日程きまる

【咸興】既報全鮮穀物大會に關する具體的協議の爲十五日午後一時から咸南道廳食堂に關係者參集左記各項を協定した。
一、場所は咸興小學校講堂とす
二、旅館の收容力は充分なるも接待其他特に注意すること
三、市中に相當裝飾を施すこと
四、宴會場は孔子廟前廣場
五、時期は尚研究すること
六、餘興施設の件
七、紹介宣傳に關する計畫を調つること。
八、金剛山探勝に關し江原道側とも協議し内地側出席者には前以て通知しておくこと
九、設備委員、道當局、面、實業家繁榮會から原案を提出協議する
一〇、日程は既報の通り第一、二日咸興、第三日北青視察、第四五日元山、

江原道の地稅 期日迄に完納

【春川】本道における十四年度第一期地稅は附加稅を合せて約六十萬二千八百余圓に達するがこれ等は期限十二月二十八日の指定納期限内に全部完納をつげた、同年分地稅は未曾有の水害のあとをうけて、その徵收が懸念せられたのであるがさいわいにも關係郡面當務者の異常なる努力によつて右の如き好成績を收めた譯である

咸南の鐵道網 元山商議回答

【元山】元山商業會議所では朝鮮鐵道協會の照會に對し元山を基點とする朝鮮東海岸線および咸興を基點とする森林鐵道の二線につき左記の通り回答した

（甲）元山を基點とする東朝鮮海岸鐵道完成の件
元山以北の海岸線は着々工事進行し今後數年を出でずして開通を告げんとする時に當り更に當地を基點とし江原道及慶尚北道の海岸を縱走し迎日灣浦項に於て連結し朝鮮南端より北端に縱貫する東海岸線の敷設を急務とす

（乙）咸興を基點とする森林鐵道速成の件
咸興を基點とする森林線は大正六年咸興長興里間十五哩六の敷設を始終とし其の後十箇年に垂んなんとする今日迄當初計畫通りの延長を見ることを得ざるは甚だ遺憾とする所なり本鐵道は林業の開發及國策上極めて必要なるは敢て茲に說明の要なきこと、信ずるが故に豫定の如く着々工事の進行し得らるべきやう適當の措置を採られんことを熱望す

慶南米實收高 百六十萬石

【釜山】慶南道十四年度中における米實收高は百六十萬四千二百八十三石で昨年（十三年度）の總實收額に比較すると二十九萬六千百六十一石の大減收であるこの原因は各年兩度の大風水害の影響で本道では實に十年ぶりの大減收といはれてゐるが管内でも昌寧居昌陜川の三郡だけは幾分増收をとりとめた

海上に林が出來た 米の鎭南浦の壯觀

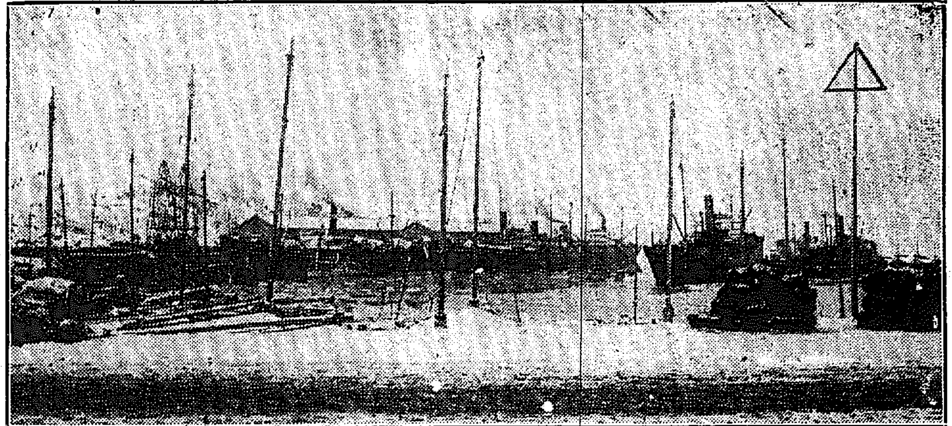

【鎭南浦】米の鎭南浦は今や出穀の最盛期に入り朝鮮、帆船、近海郵船等の汽船が集ふて米を積込んでゐる十四日の如きは十一隻の汽船がつながり合つて荷揚ひに從事し鎭南浦港初まつて以來の壯觀を呈した（寫眞はその時の光景）

大邱草分の理髮師 表彰された小泉さんの 今昔ものがたり

【大邱】既報大邱理髮同業二十周年紀念會で勤續十五年表彰の金メタルを授與された小泉左右平さんは大邱草分の理髮師で今から卅一年前神戸市から大邱へ來た斯界の先達であるが記者の問ひに左の如き大邱今昔物語りをきかせた『今でこそ大邱も開けましたが二十一年前は内地人も五百人たらずで小學生徒は三十人位でした、床屋は私と他に一つしかなかつたのです――今日では同業者百二十余名もあり人口も七萬人を突破した現狀で全く今昔の感にたへません、東城町附近は城壁で圍まれ鎭營隊が置かれた時です、本道ではまだ火賊が出沒するやら府内でも夜分などは殺人強盜が横行するといふ時でまるで今日から當時を追憶すると感慨無量の一語につきますね』

商店繁榮策

職工になつて經驗を積んだ 成功したパン屋永藤

商店界社長　清水正己

本欄は新年來一旦打切つたのですが、讀者諸君の希望により續驗を掲載することにしました、以下掲げる所は『商店繁榮法』の續きであります（一記者）

一無經驗 大きは經驗といふ事でありますこれは學林の先生が文具屋をするか會社員が雜貨店をやるといふ風に無經驗の畑に失敗するのが多いのであります

東京上野の山の下に永藤といふパン屋があります、そこは非常に評判の店でありまして恐らく銀座の木村屋よりも賣上が多からうといふ店であります、この永藤のパン屋は元ヤセルをうつて居ましたがヤセルは時勢遲れだといふので商賣がへをしてパン屋になつたのであります、パン屋になるのは全く經驗なしでありました、昔は相當財産のある方でも見習ひ奉公をやつた方がよくあります、永藤の主人もパン屋は無經驗であつたゝめ一旦パン屋の職工になり熟練してからパン屋を開きました、かういふ人であります、無經驗な人は誰でも有經驗にして營業するのがよい、いひかへれば一旦身を落してコツを捕へるのであります、それが出來なければいけません、若い年が寄つてゐて直に店員として見習ひに行く譯にゆかないといふ人はよくよく研究してそれからはじめなければいけません、唯店を開くだけではいけないのであります、この永藤といふパン屋は有名である同時に

非常に氣持の良い店であります

一寸申しますとここの店員は非常にうまく訓練されてありますそれはどうかといふと店員諸君は決して店に立ちながら頭に手を持つて行かない頭に手をやるとフケを落すからです、たべ物を扱ふ店では不潔は禁物であります、だから忘れても耳に指を突込んではいけません、鼻の中に入れてはなほいかん、それからひげを生やすと醜態、人に釣合なくていかん、それからパンの袋を開けた時にフーッと吹いて息を入れてはいかん、いつも清水の器で手と專用器を洗つて手でかういふ風に袋を開けてそしてその中に箸ではさんで入れると、いふ風に店員にいふてゐます、實に買にいつてゐて氣持ちがよいのであります、先に申しました愉快感を與へるのであります

共同耕作實行

【新義州】平北碧潼郡の天道教宗理院では信徒等が教務機關と對岸支那地に移住する鮮人信徒の貧困者救濟の目的から昨年中田地十六町歩余を借り共同耕作を行ひ得たる粟、高粱、玉蜀黍等併せて百四十余石を一千二百余圓に賣却その全部を擧げて前記目的に使用する手段を定めたが共同耕作の成績良好に鑑み該金で農務組合を組織し本年大々的共同耕作を行ふ事に決定した由

咸南の優良面 十三面を選定

【咸興】咸南では本府の命によつて調査中の優良面を左記十三ケ面選定報告した▲咸興郡州北面▲永興郡仁興面▲高原郡雲谷面▲德源郡豐上面▲安邊郡培花面▲洪原郡好賢面▲北青郡下誓面▲利原郡東面▲端川郡廣泉面▲長津郡北面▲豐山郡天南面▲三水郡館興面

地の利を占めた 慶北の寒天製造業 當局も目を着け出した 將來は頗る有望

【大邱】慶尚北道東海岸一帶に產する石花菜は近年その聲價を認められ慶北の輸出品の一品目として本道の特産物となつた、從來はこの方面への指導獎勵はあまりかへりみられなかつたが最近は需要の旺盛なるにつれ從つてこれが製造所長に着眼し出したてんぐさは聰明も寒天の原料で歐米では原料不足のため支那日本より主としてこれが供給を仰ひでゐる、寒天の需要範圍は日常生活品にも極めて多く製菓上細菌培養には必要缺くことのできぬものである、然るにてんぐさ海藻であるがこれを製造して寒天とするには温かき地方では加工不可能であり寧ろ山間高地の寒冷なる地方を選ばねばならぬ、我國では信州長野地方が最適地である、本道では大邱市外の東村附近が好適地で目下一ケ所の工場が設けられ年額二千五百斤價格四萬五千圓に達して居る、製造期間は一月より二月の間で品質も優良である、本道は原料採集の上からも加工の方面からも最も天惠を得てゐるからこの事業は將來有望視せられてゐる

大邱高女の生徒募集

【大邱】大邱公立高等女學校で本年四月募集の第一學年生徒人員は一百名の由

波風が立つ 新義州理髮組合に 新店の安い料金から 内地人側は大恐慌

【新義州】新義州の理髮組合は從來至極平和な道程をたどつて來たのであるがこの程堀町の元吉床が新規開業をなすに當り鮮支人營業者同樣の安價な料金で客を呼ぶ事となつたのではしなくも一問題がおこつた、内地人營業者側では元來内地人町で開業する者はわれく同樣一等理髮店（？）として規定の料金を徵收するが慣習なるに拘らず府内でも一等地といはれてゐる堀町で鮮支人營業者同樣の料金で營業するは當組合を無視した行爲であるといつたのだがこれに對し警察當局は理髮組合が存在するかどうかは何等記錄がないから分らぬゆゑに組合を認める事が出來ぬ、從つて營業道さへあれば警察としてはドシドシ許可する、安價な料金で營業しやうといふのだから妨害は出來ないと確信した、これによつていはゆる組合の存置せぬ事が明かになつたので機を見て内地人町に侵入してゐた鮮支人營業者が大手をふつて内地人町に出店や新規開業をして安い料金でドシドシ客を呼ぶやうになつた結果内地人營業者は一大脅威を來し過日協議會を開いて善後策を考究中である

警察で肩は持てぬ 三宅署長の話

右について三宅新義州署長は語る　理髮組合のある事は何等記錄に殘つてゐない私の考へでは安い料金の營業は現代に適合したものと認める、一面から見れば内地人營業者は相當高い料金を貪り收したいのは人情かも知れないが警察が干渉して迄其の肩持ちは出來ぬ從つて内地人側の主張である、町別に營業許可せよと云ふ要求は遺憾乍ら受付けられぬ然し内地人側營業者が今後完全なる組合を組織したいと云ふ意志ならば警察當局として大いに骨を折るつもりである

これがどう解決するか今の處皆目見當がつかず世間の注目をひいてゐるがいづれにせよ平和解決の理髮界では一大問題は避ひあるまい

釜山でも もめる 理髮組合總會

【釜山】紛擾を總會毎に捲き起こす釜山理髮組合は十日午前十時から府内都變で總會を開いたが席上またく組合長越職問題で内鮮理髮組合員に大波瀾を捲き起し清水組合長を問責するやら組合評議員改選の員數決定で遂に同日午後十二時過ぎに散會といふ騷ぎらしい長時間の總會であつた事の起りは清水組合長が定款による十六日の定休日に付まず關係で内地歸還氏いで役員改選に當り評議員を内地人十名鮮人二名に割り當てたについて鮮人側から異議が飛び出したのが端なくも紛騷の因となり次の理髮料を三十錢に一にしたといふ鮮人側からは同數を主張して譲らなかつたが結局内地人六名鮮人側四名に折れ合つて落着をみるに至つた、しかし鮮人側間はかゝる差別的待遇でとこゝろよしとせず鮮人組合獨立の計畫を目論見つゝあるといはれてゐる

小作人を招待 江界の大地主

【新義州】平北江界の素封家姜氏は昨秋自家の小作六十余名を招待慰勞宴を催しそれぞれ農作上の訓話を試し更に優良成績者には賞品として農具を贈つたと朝鮮でも小作問題の八釜しくならうとする折柄の優遇は賢明なやり方だといはれてゐる

苦力長屋燒く 新義州の火事

【新義州】十六日午後三時過ぎ新義州驛前通りの支那人苦力長屋から發火したがさひはひにも驛中とて消防隊の活躍と守備隊林監視所部の應援で約三十分の後九戸長屋一棟を全燒したのみで附近への類火は免れた、原因は取調べ中なるも多分おんどる焚口の不始末だらうといはれ火元再びが起つてゐる、損害約八百圓火事の少い土地柄だけに一時は大騷ぎであつた

家賃値上 鎭海の家・連

【鎭海】多年悲境に沈淪してゐた鎭海も鐵昌線の起工で俄に活氣を呈して來た、かくと見た家主の中には從來の家賃を九割十割と値上げする者があるので借家人は近く一大々會を開いて家主の反省を促すことになつた

フランス式の 編物とビーズ細工 本社咸興支局の後援で 講習會を開催する

【咸興】永年佛國人に師事して毛糸あみ物、ビーズ細工、フランス刺繍、子供服、婦人服と手藝全般にわたつて豐富な經驗を持つ加藤フェージヤ氏來咸中をさいはひ這般の講習會に出品し得なかつた本紙愛讀者並に進んで毛糸あみ物のみでなくビーズ手藝にまで手を染めて見やうとする人達の爲に本社支局後援で來たる廿一日から一週間咸興日の出旅館樓上に大講習會を開催することになつた。會費金四圓、今回は咸興否全鮮において前例のないビーズ細工（バツク、電燈の飾その他）まで加へる事になつたからふるつて參加されたい。日程は二十四日まで四日間が毛糸あみ物廿五日から廿七日までがビーズ細工で原料は原價で提供するはずである

赤い腕章 行商人に 安東署で取締

【安東縣】安東警察署では市内行商人の取締りにおいて種々研究調査中であつたが、愈々本月十六日から統一的取締りを實施する事となつた從來行商人中には往々不正を働くものあり殊にかゝつては手當り次第擦つ掠ひなどお茶の子さいくでやつてる奴も居たのである、然るに今回の取締方法によれば警察で行商人として認可を與へた者へは白地に赤の腕章をつけしめその腕章には番號が記入されてあるから各家庭では公認の行商人であるか否かは一目瞭然に知る事が出來又その番號を記憶して居れば後日問題が生じた場合に便利である、一方行商人側からいへばこの腕章は一種の信用章ともなられるので警察當局のこの試みは雙方共に好都合でありその結果は必ずや良好なるものがあるであらうと一般から期待されかつ喜ばれて居る

鴨綠江中の島へ 電燈架設の交渉 期成會まで組織した 熱心な島の住民

【安東縣】安東縣市に挾まれた鴨綠江の一孤島中の島は從來の繁留地として重要な島で安義兩地への筏はまづこの中の島に繁留された上それぞれ振向けられてゐるのである、かういふ關係で出來た町が北下洞で戸數四百余戸を有する町である、然るにこの北下洞には未だ電燈の設備がない、安東は近し新義州といつても左程遠くないのに電燈設備がないのは遺憾であるとなし從來しばしばこの問題が持ち上つた事があるが最近いよいよ電燈布設期成會なるものが組織され會長に森藤岩太郎、委員に澤兵藏、峽田鍋太郎、福西元三郎、池永長一郎、樋口喜三、尾澤啓吉、柴田銀二郎、中島留五郎、金秀潤の諸氏が擧げられ去る十四日新義州電氣會社を訪ひ交渉を試みた會社側の意見では設備費に約八千圓を要するとのことであるが北下洞側では無條件にて一千圓は負擔することゝなつた由である、なほ近く實地調査を行つた上で回答する豫定で若し會社側との折衝がうまく行かぬ場合は新義州電氣會社の營業區域を要求し直接電氣から供給を受くるか、或は小規模の發電裝置を施して自給の策を講ずるか、いづれにしてもこの電燈布設の實現を期しその態度は非常に熱心でありその結束は頗る強硬である。

湖南歌留多大會

期日　一月廿四日
會場　全州公會堂
申込　二十日限り
會費　一圓（晝食を呈す）

賞品は一等社名入銀盃一個、銀メダルその他副賞が澤山あります

京城日報全州支局

金丸五段と深谷四段

【新義州】全鮮鐵道柔道試合に昨年大將として出場した平北警察部師範金丸五段は目下近づきつゝある第二回大會に必勝を期すべく猛練習中であるが更に昨年十月から引續き東京講道館にて稽古中の深谷教師（四段）も共に選手として出場の模樣である、更に角金丸五段といひ深谷四段といひ北鮮の全部の武道教師たる關係から各署員は今年こそ優勝のはらをそろくべく兩氏が活躍されんことを期待してゐる

釜山一商武道大會

【釜山】釜山第一商業學校校友會では二十三日午後一時から大武公開武道會において第七回武道大會を開催すると

常林支廳打合會

【茂山】常林支廳では十九日より三日間管下駐在森林主事を集めて事務打合せを行ふ、本年度は去る十二日本廳に開かれた支廳長會議の結果に基づき特に本廳の意向とほり事業の完全を期すべく協議する模樣である

熊縣人會發會式

【沙里院】既報、熊本縣人會發會式は十六日午後五時料亭博多屋で開催、會するもの二十余名馬原千壽氏發起人を代表して開會の趣旨を述べ會長、副會長、幹事を左記の通り推薦しなほ將來毎年春秋二回全家族をあげて一堂に會合し花を賞し月を賞して交誼の親密を計る事などを決議して實に移り盛んなる和氣藹々裡に散會したのは午後八時頃であつた

會長釀造業山邊卯八▲副會長金組理事伊藤軍雄▲幹事司法代書業坂本國▲京城日報支局長竹馬己代太

友人の妻を襲はんとす

【仁川電話】富川郡多朱面選米里李永錫（二〇）は同村金錫顧（三〇）と夜警中金の寢た隙をうかゞひ留守宅の妻女を襲ひ野獸の思ひを遂げんとした所發覺、仁川署に檢擧さる。

鎭海の觀兵式

鎭海要港部司令官大塚中將は十五日午前九時半から麾下全軍の觀兵式を鎭海練兵場にて擧行したが非常の盛觀を極め櫻田通りから吉野町一帶は一時觀覽者で身動きも出來ぬ位雜踏した

地方集會

◇清州學校組合 十八日午後一時より評議員會を催ほし大正十四年度追加豫算につき協議した

◇釜山實業青年會 恒例により十七日午前十一時から新年宴會をかねて府内西町商工俱樂部に總會を開く席上香椎會頭川島府協議員その他數氏の講話あり次いで同會役員の改選を行つた結果前任者全部再任に決定した

◇新年宴會 内務局沙里院土木出張所長待山觀雄氏は十七日午後六時寺國山郡守、坂多江庶務主任及新聞記者團員を料亭博多屋に招待し新年宴會を催した

地方人事

▲高木善八氏（大邱公立中學校長）十七日大邱開發海外視察の爲め上海香港フイッピン地方へ派遣を命ぜられ三月歸任の豫定
▲朗根眞六郎氏（新義州稅關長）東上中の處十七日歸任
▲泉崎釜山府尹 内地出張中の所は十八日朝歸任
▲關谷迎三少將（歩三八旅團長）十四日夕伊藤少佐を帶ひ、茂山守備隊巡視のため來茂、十六日歸任
▲美座流石氏（咸北警察部長）中旬茂山郡延社警察署を振出しに三長警察署慶寒洞駐在所を一巡して下旬頃茂山署の豫定
▲山田市郎氏（茂山警察署長）管内初度巡視の爲め九日出發
▲高森城津警察署長 十五日より約一週間の豫定で管内駐在所巡視の爲め出張中
▲増田與吉氏（步七五附三等軍醫正）十三日茂山署

少女俱樂部　二月號

出た！

少女の皆樣！

面白い 面白い 隅から隅迄素敵く 面白いこと 日本で一番!!

爲になる事 日本で一番!!

トテモく面白い中に何から何迄美談に小說

爲めに なる 素敵に

學校で家庭で大評判

之を讀めばひとりでに成績がすゝむ 行儀が良くなる、學校も家庭も大歡迎!!

忘れ給ふな 日本一の 少女俱樂部

表紙も立派!! 口繪も素的!! トテモくスバラシイ出來榮え

少女の皆樣！ 非常に近くの賣店でお求め下さい！

定價五十錢（送料二錢半）　東京本郷（振替東京二三〇）　大日本雄辯會發行

戀の淀君

【百四十九席】 松林伯知演 野口紅涯畫

秀次公は至つて素直、少しも主角はない、しかし我まゝで殊に疑獄、それゆゑこの人には諸大名も味方をしない甚だ損な性質です、御田殿殿下に幸藏主は太閤殿下の命を受けてうまく秀次を伏見の城に引出さうと兩人は言葉たくみ兩人『まづ太閤殿下がお怒りになさるがらぐは伏見へお成りになさるがもつともよろしうござります』とこういはれ、なる程使ひなぞをやつたところがこつちの潔白を陳へることは出來ない、直々に會つてこういふわけだと話しをすれば判りも早からうとこう思ひまして秀『ウ、左様なれば早々これより伏見に參るであらう、ついてはその方共伏見に參りこの由先觸れいたしくれ』兩人『ハツ、承知つかまつりましてござります』御前を下りましたが兩人は互ひに顔見合せてニタリ笑つた、首尾よくこの術成就したと深く思ひ入れあつてこゝで芝居ならば幕ですが、何しろ食はせもの、前田に幸藏主早速聚樂の御殿を出で伏見へ急ぐ、さてこの事を聞き知つた木村常陸介、これは一大事と早速秀次の御前に出仕いたし、常『常陸介、言上いたしたき一儀でござります』秀次『何じや常』『余の儀にはござりませぬ、伏見御成りはお止まり下さりまするよう』秀次『何と申す伏見に參るはよくないか』常『さればこの儀われ等には合點叶ひかざることにござります、太閤殿下が御心中には一たび御疑念いだきし時は如何なる手段を弄するともこれを和らぐことはなりませぬ、これは彼等前田幸藏主の兩人これに參り君をして伏見にお誘ひ申せしは腹きたくみあることゝ存じます、この事篤と御思慮あつてお止まり下さりますやう』秀次『ウム左様存ずれども、しかし我疑ひ晴らすは直々ならではならぬことゝ存ずる』常『イヤ、その疑念、今は如何になすとも去り難きことにござりますよつてこれは太閤殿下を敵となし一旗擧げて戰ひいたすがも早この場合取るべき外に手段はござりませぬ』秀次『ウーム、左様か、しからば我兵力の程示しくれるか』常『左様なさるゝがよろしうございます』とかう申した、この時、御前にあはたゞしく入り來る一人、秀次『誰ぢや○』『ハツ、阿波守之助にござります』秀次『何用か』『さらば申し上げたき事ござります』と申すはたゞ今木村殿が言ひましたが我意を得ざることゝ存じまする、これは申すまでもなく太閤殿下には兵戰には天下廣しといへども右に出づべきものもなく、それがため豐と亂れし世を統一なし漸くにして今日の平和をかち得し御方、如何に君は關白なりとて太閤殿下を敵として戰ひなば直に打ち破らるゝは必定、これ火を見るより明かなることにござります、この無謀をあへてなさるとは余りともうさば御思慮なきこと、それよりは伏見に參り親しく御對顔あつて御疑念晴るゝようなされたがもつともよき方策と存じます』この儀御賢慮あつてしかるべきかと存じもうす』こういはれて秀次は考へましたが、いづれにもせよ、一理あること、いづれがよきか思案にあまつたる體この時常陸介は常『イヤ阿波殿が仰せなれど伏見に成らせられるとも決して太閤殿下御對顔ある筈はござらぬ、この事お判りにならぬか』奈『イヤ左様なことのあるべきわけもなし、と申すは太閤殿下とて決して心より君をお憎しみ申して居るわけではない、イヤモシ左様ならば今日關白の位につかせ給ふ理由もござるまい、』常『それは間違ひでござる、何となれば太閤殿下が關白の位一度讓り給ひしをいかに我意を得ざるとて直にこれを辭せしむる事はなりませぬ』奈『さらば絶對にこれなしとはいはるゝか』常『イヤ左様なる次第にはこれなく、しかし殿下とてその方法として今日伏見に君を招きしことゝ存じ申す』奈『左様な卑怯なる御振舞、これなしと斷言いたす』常『いかに仰せらるゝともこれは斷じて御熟考あつてしかるべく』この時秀次が秀次『待て、この身にも考へある』こう仰せられました兩人は兩人『してその御思慮は』とこう問ひつめた。

本年のご運氣は
木村屋の
辻占くわえた恵方鳥がおしらせします

通信教授 バイオリン尺八
マンドリン及ハーモニカ學三味線
以上各別規則貿進呈す（郵物住所）
福岡市中島七〇大日本家庭音樂會

寫眞は 旭町二河原へ

將棋新手合（二）

於ノ十三 東京市日本橋區蠣殼町三 満呂木將棋所

香落 △六段 石井秀吉（東京） ▲五段 小泉兼吉（東京）

（圖は前號指了の局面）

△持駒 石井氏 ナシ
▲持駒 小泉氏 ナシ

△五二金▲九六歩△九四歩▲六八銀△八二玉▲五六歩△七二銀▲三六歩（ハ）△六四歩（ニ）▲三七桂△七四歩▲七七銀△四三金▲七九角（ホ）（以下次號）

満呂木七段講評

▲（ハ）三六歩と突いた手は桂を捌く意味があつて良手である
△（ニ）六四歩は敵に引角模様に指されると手をくれになつて悪い五一角と引いて模様を繕ふ處である
▲（ホ）七九角と引いて局面の展開を計つたのはよい手である

物理療法

歐米でも近く物理療法科は獨立するさうですがこの物理療法は熟練なる技術を以てすれば驚く程効果を現す病氣が澤山あります神經痛をや頭痛不眠症胃酸過多病や胃腸カタル食傷脚冷等には最もよくきゝます藥できかぬ皮膚病に惱んで居る方には特にこの物理療法を御すゝめ致します

何方でも代理部入口から御遠慮なく入り下さい。施術時間は毎日午前九時から午後四時迄です

京城日報社代理部 電話光化門四〇〇番内四十四番

一月廿一日

（舊暦十二月八日）
▲二黒▲胃▲未申▲木曜
▲庚戌▲先勝▲收▲角宿

▲二黒▲無茶苦茶なことある月慎んで控目にして安全東と南と北が吉
▼三碧▲投機的の事に手を出しては大失敗を招く日西と東と玉が吉
▼四緑▲我儘を通したがる日それでは面白く行かぬ戌と乾と壬が吉
▼五黄▲外見はよくて實際は苦しい新事業は見合せ東と南と北が吉
▼六白▲隔意なく來る日相談ね等むほど大利を占む巽と庚と壬が吉
▼七赤▲目上の引立を受ける日目上に對して働いて有利巽と庚が吉
▼八白▲如何に無理しても平凡に終る日唯の望み叶はぬといふ
▼九紫▲日頃の望み叶はぬといふ事なし待人は來る東と南と丙が吉
▼一白▲働き甲斐ない日職業の求職其他新計畫は南と北と庚が吉

てんかん
小供のヒキツケは永年の慢性病でも他療で無効の人も自宅で治し再發せないヒミツに申込あれ入用けの無代進呈で救ゆ
和歌山市（藥舗）富吉繁作
片岡町壹番

高橋氏 改良肝油
說明書進呈
東京室町 三共株式會社 大阪、臺北、紐育
高橋醫學博士創製 ヴイタミンAの合量豐富
特色 消化し易く服用し易し

百千の醫藥に優る 人蔘の名藥
純人蔘精腦
胃腸弱き人、腦神經衰弱の人、老衰せる人、生殖機能衰弱の人、內□□必ず試用あれ
一ケ月分 金五圓三十錢
全國藥店にあり若し無きときはハガキで注文あれ
說明書進呈
京城長谷川町五八 朝鮮製藥合資會社 振替京城三八一〇

猿馬印
かゆみ いたみ くずれ等にはすぐ治る
志もやけ根切薬
定價 二十錢 三十錢 五十錢
東京 安川晃榮堂

オスワルサン
（岩垂理學士完成）
內服用黴毒治療豫防最新藥
成分（4オキシ3アセチール、アミノフエニール、アルシン酸）
一、本劑ハ約二七％ノ砒素ヲ含有シ其治療的効果ノ的確ナルコト「サルヴルサン」劑ニ比肩シ水銀劑ニ逾ニ優ルト稱セラル
一、本劑ノ豫防的効果ハ極メテ優良ニシテ少量ノ內服ニヨリテ克ク其目的ヲ達スルコトヲ得ト稱セラル
一、本劑ノ應用ニ際シテハ「サルヴルサン」劑注射ノ際ニ見ルガ如キ忌ムベキ副作用ナシ
包裝 錠劑（細末）四十錠入 三十五圓五十錢、二十錠入 十二圓五十錢、…十錠入 四圓五十錢
文獻呈
東京市外下目黑
製造元 萬有製薬株式會社 東京市神田區淡路町一ノ一
發賣元 株式會社 後藤風雲堂 大阪支店 大阪東區道修町四ノ六 京城出張所 京城南大門通三ノ二六
特約店 東京、田邊、小西、鳥居、中村、里村、山口

胃腸藥 和胃
消化力強大
廉價
各藥店にあり
容器は小判型
胃腸を掃除する カーボン應用の合理的新藥なり
高橋盛大堂藥局 大阪 東京
TAKAHASHI SEIDAIDO WAICHOYAKU

藥
麹町第一 調劑本位 在庫豐富 出荷迅速
釜山辨天町一丁目
合資會社 大黑屋商店
電話長四〇五 三七一
振替京城四五六

資本金 壹千五百萬圓
積立金 貳百五拾貳萬圓
繰越金
株式會社 十八銀行京城支店
京城府黃金町二丁目 電話本局二五五、二九八、五五〇、一二四〇番
同 新龍山支店 京城府漢江通り十三番地 電話龍山五五番 振替口座京城一八二〇三
同 龍山支店 京城府元町二丁目 電話龍山一八番
銀行一般ノ業務ハ精々確實ニ取扱可申又京城支店及龍山支店ハ株式會社長崎貯蓄銀行ノ代理事務取扱申候

絕對品質本位
吟醸 竹鶴

サスガ
發賣所
京城 嶋屋酒商部 奉天

中島病院 內科 小兒科
京城府明治町二丁目（本町明治屋裏より入る）
院主 中島貞信
入院隨意
電話本三七八番

宮內省御用達
千葉縣銚子港 銚子醬油株式會社釀造

ヒゲタ醬油
代理店 京城明治町二丁目
山邑酒造株式會社京城支店
電話長八六九番・二七四四番
振替貯金口座京城五五五番

內科 外科 皮膚科
京城府緣兵町六五 電話龍山八二四番
泳仁醫院
レントゲン科
京城 レントゲン診療院
（入院隨意） 院長 平馬左橘

何故の讚辭か？
消化器系統や循環器系統の働きを盛んにして病弱に打ち勝ち健康增進の力を與へる これ我が赤玉の偉効であります 即ち滋養慰安の兩目的を兼ねた理想的葡萄酒として學者が稱讚を惜まざる所以
美味 滋養 葡萄酒
赤玉ポートワイン

576

朝鮮郵船定期出帆廣告

京城府光化門通二一〇 朝鮮郵船株式會社

○仁川出帆（代理店內國通運支店）
天安丸 一月二十七日 東京行
錦江丸 一月二十三日 大阪行
羅南丸 一月一八日 長崎三角鹿兒島行
昌原丸 一月 日 鎭南浦行
休航 每日 木浦行
[illegible]丸 一月 日 海州行
倉[illegible]丸 一月一九日 大連青島行
平安丸 二月一日 釜山上海行
羅南丸 二月二日 鎭南浦大連

○木浦出帆（代理店山野回漕店）
芝浦丸 一月一八日 東京行
錦江丸 一月二五日 大阪行
海州丸 一月一九日 濟州島行
慶興丸 一月二一日 多島海行
昌原丸 一月一七日 仁川行
[illegible]丸 一月 日 仁川止
平安丸 二月一九日 釜山上海行

○釜山（出帆取扱店大池回漕部）
芝浦丸 一月一九日 東京行
錦江丸 一月二六日 西鮮大阪行
釜山丸 一月二四日 北鮮大阪
臨南丸 一月二〇日 鹿兒島行
錦江丸 一月一七日 鎭南浦行
春川丸 一月二五日 北鮮行
清津丸 一月二三日 浦潮行
平安丸 二月五日 上海行
穩城丸 一月二二日 鬱陵島行
忠清丸 一月二〇日 江原道行
鏡城丸 一月三〇日 濟州島行
立神丸 一月三〇日 宇品經大阪
立神丸 一月二三日 元山清津

○元山出帆（取次店內國通運支店）
釜山丸 一月二三日 大阪行
京畿丸 一月一八日 浦鹽經大阪
新義州丸 一月一八日 江原道行
白頭山丸 一月二一日 敦賀行
平壤丸 一月二一日 清津直行
京城丸 一月一九日 城津浦潮行
栗江丸 一月二四日 雄基行
清津丸 一月二五日 浦潮行
立神丸 一月一八日 釜宇大阪
立神丸 一月二四日 清津直行

釜山支店 佐藤町 電話長一八八・六四四番
光化門 電話一八四・二八六、二八七番
元山支店 海岸通 電話長三五一番
仁川出張所 海岸町 電話長一〇二番
京城代理店 內國通運會社 電話本三二七・一〇九番

大阪商船株式會社 汽船出帆廣告

仁川出帆
▲大阪行（群山木浦經由）
△第七原田丸 一月二十日
沖繩丸 一月廿四日
大信丸 一月廿五日
△四川丸 一月廿六日
丸 一月 日
●東京行
△ 丸 一月十三日
△平和丸 一月二十日
●鎭南浦大連行
大智丸 一月十九日前十時
●群山、木浦、釜山、長崎、三角
鹿兒島行
大智丸 一月廿三日
元山出帆
●城津、清津、雄基行
武昌丸 一月廿二日後五時
●釜山、門司、宇品、神戶、大阪行
泰中丸 一月廿三日後二時
大連出帆
●上海、福州、基隆、高雄行
盛京丸 一月廿九日
貴州丸 二月四日

內地各港出帆主要航路
●歐洲行每月一回●南米行一年十回●濠洲行每月一回●北米行每月一週一回●孟買行每月二回●南洋行每月一回●甲谷陀行每月一回
●御注意△印ハ船客御斷り

大阪商船株式會社仁川支店 電話三一〇番
京城代理店國際運送株式會社支店 電話二七〇・五九七番
平壤仲次 仁川本町一 堀田組 電話四二番
平壤荷扱 仁川港町一 堀田組支店 電話二七四三番

▲（ホ）七九角と引いて局面の展開を計つたのはよい手である

阪本赤十字副社長謹話

…なる盛儀を受けたものでその時光栄と感激に堪へない次第であり…は東北行啓中に御よみあらせ…

行方不明

…乘組去る六日伊豆下田を出帆…て搜索せしむる事となり十八日午…

河に墜落

…名を出した…死體は目下搜査中…なろか他にも尚は死者ある見込である

財界のほとり

銀行の合同 當局の方針を是認

地方銀行問題につき貴紙掲載某地方銀行家談を讀んで一言の感を述ぶるものであります。

◇成る程某地方銀行家の說かるる如く朝鮮にも金融機關の增設は望ましい事である。銀行の多い事はそれだけ經濟社會の發達を意味するものですから。然し某地方銀行家の說かるる如く內地銀行數の半數にでも至らなければ朝鮮產業の發達不可能といふに至つては聊か了解に苦しむ次第です。何を好んで增設の要あらん地方銀行でも設立しやうといふ都邑には支店銀行を設置しても經營上の採算にあるはずである。更に朝鮮の地方銀行經營は不動產擔保だからまだ融通うんぬんはないといふ事も云へぬ。地方銀行は不動產金融機關と混同しては居ないだらうか。不動產金融を使命と考ふる如き地方銀行に健全の發達をこひねがふのは不可能である。」

◇かくの如き地方銀行を無數に設立されたらそれこそ朝鮮財界破滅のもとだ。更に地方銀行增設の上は二三十年は合併の要なしといふ事も將來は合併の要を認むる譯だ。これ又何を好んで失敗せる內地の轍を眞似るの要あらんそれ共地方銀行は地方銀行でなくちや不可といふのだらうかそも〳〵地方銀行といへども普通銀行である以上特種銀行でない從つて經營方針も支店銀行と同一なるべき道理である。地方銀行のなしうる使命は支店銀行においてもなしうる。不動產擔保でも融通資金であり短期なるにおいては出し難いものではない。純然たる不動產金融は殖銀、金融組合の機關がある。普通銀行のなすべき使命ではないはずだ。如何なる點より見るも地方銀行新設の要を認めない

◇當局の方針が決して英國式の模倣でもなければハイカラでもないとおもふ。吾人は朝鮮內地小銀行の併合方針を是認するものである（平壤B、C、S、投）

內鮮人協同して 物產會社を設立 紹介ばかりでなく實際に賣買をする

朝鮮物產協會では十八日評議員會を開き諸般協議の結果朝鮮物產協會を會社組織として經營をするため盛大する事業と共に公債を募集し一層發展ならしめるために內鮮有力者を以て有望なる事業會社を起こす計畫で愈々實現に邁めることとなつた由然してすでに大阪市內に二百五十坪の地所を買ひ入れ事務所建設地とするはずでありなほ右會社は朝鮮物產會社と名付ける豫定にして資本金は卅萬圓を要する見込であるがこれ等會社創立に關する手續は今後おひ〳〵進め行く段取である

關稅を据置き 補助金を交付する 鐵業保護策決定

【東京電話】十八日の臨時閣議で銑鐵關稅引上げが決定した如く傳へられたが右は誤傳で銑鐵の輸入關稅率は現在のまゝ即ち銑鐵從價一割五分從價一割五分見當百斤ごとに十錢を据え置くこととしそのかわり關稅引上げによる金額の約半額に相當する補助金を支出して製鐵業を擁護すること即ち銑鐵一トンの生產に對し五圓の獎勵金補助をし一ケ年約三十五萬トンに對する補助金額約百七十五萬圓を支出することとなつた右補助金は追加豫算として議會に提出することとなつた

郵東合併談 急轉直下進捗

【東京電話】郵船と東洋汽船一部の併合問題は井上準之助氏斡旋の下に兩社重役一子等の斡旋によりよく〳〵決定案成り、三斡旋役の名により雙方の代表者は十八日午前十一時丸の內銀行倶樂部に會合し決定案の內容につき、井上、郵兩氏よりこもこも說明し同時に會社は國家的見地に立ち交讓協同の精神を發揮してこの問題に讓歩せんことを熱望する處ありな任務を續けたが兩者はこゝに最後の態度を決すべき場面となつた

郵船株十三萬 を買收價格は

【東京電話】郵船と、東洋汽船との合併決定案の內容は、ごく祕密にせられてゐるが桑港南米二航路撤および現に就航してゐる優秀貨客船八隻總トン數十五萬五千二百トンで買收價格は郵船株十三萬株と見られてゐる

武藤山氣焰 鮮銀仕末の報告を要求

【東京電報】十八日實業同志會における武藤實業觀の一節にいはく、

◇鮮銀問題はいやしくも國費をもつて補助する銀行會社は會計檢査院の檢査を受くべきを規則に規定して居る

◇ゆえにわれ〳〵の政府に問はんところは朝鮮臺灣兩銀行の內容を何ゆえに會計檢査院の檢査に附してそのかくの如く大損害を國民にかうむらしむるに至つた詳細なる經過を國民に報告し議會の同意をうるやうにせぬのであるか

鮮內各銀行 商品擔保貸出 米資綿資激增

總督府理財課調査昨年十一月末現在鮮內各銀行商品擔保貸出高は朝鮮產品にありては三千四十七萬七千三百五十七圓輸移入品に於ては四百卅九萬六千六百十八圓合計三千四百六十七萬三千九百七十五圓にして之を前月末現在に對比する時は一千六百九十萬五千四百三十七圓の激增である中にも米の出廻期に當り米穀資金としての貸出が一千七百萬圓に達するの盛況を呈して居る、

大阪砂糖取引所 立會時間改正

大阪砂糖取引所は今回立會時間を左の通り變更するに決し主務省へ認可申請すると

期間	前場	後場
自十月至三月	前十時	後一時
自四月至九月	前九時半	後一時
二回（同）	前十時十分	後一時半
三回（同）	前十時半	後二時
四回（同）	前十一時	後二時半

前回市場立會限對番終了後五分を經過したる後開始從來の第五回節は廢止することゝなつた

火災保險狀況 契約高二億圓

總督府調査大正十四年度全鮮火災保險動產不動產を合せて契約高二億七千八百十五萬三千四百八十一圓で收入保險料金は百七十一萬三千八百九十八圓之に對して支拂保險金は四百二十一萬六千四百五十一圓で收入保險料金の約二倍である大正十三年度は收入保險料金百六十三萬七千三百八十一圓に對し支拂保險金七十八萬六千二十二圓の好成績を示してゐる

鮮銀片山理事 二月中辭任か

【東京電報】鮮銀理事片山義勝氏は二月中に任期滿了となつて居るが再任するや否やは未定である但も辭任しても後任には缺けないから後任は當分補充せぬ由である

鮮銀小異動

天津支配人　根本俵太郎
東京營務部詰を命す
大連副支配人　山上　遒
天津支配人を命す
大連整理部主任　桜澤宇雄
大連副支配人を命す

鮮銀券週報 自十日至十六日

平均發行高	一〇六、六九一、〇三八
正貨準備	五七、四八九、九四九
保證準備	四九、四〇一、〇八九
週末發行高	一〇六、六六九、〇六一

財界彙報

▲殖銀總會日取　殖產銀行總會は二月十九日午前十時より同行にて開會配當は九分

▲商工聯合役員會　京城商工聯合役員は廿日開會の豫定の處小林會長旅行中等の爲め二、三日延期

▲安寧水利組合長　元東拓大連支店長堀譲氏は朝鮮黃海道安寧水利組合長に內定せし由。

▲西鮮漁業創立（安東縣）　西鮮漁業株式會社は資本金百萬圓で此程四分の一第一回拂込みを終へ創立總會を開き愈々同社の成立を見た本社は黃海道海州に設置する役員左の通り▲取締役社長藤平泰一▲常務取締役伊藤開三▲同石井龍次▲取締役今村韶▲同福田茂英、同増田先平、同岡本茂、同佐々筑男、同全英大▲監査役杉原佐一郎、同本田保太、同金相殷▲相談役中谷貞顥、同鍋島熊道

▲漢銀重役重任　漢城銀行は常務の外に二月十六日を以て任期滿了となる取締役愿致衡、韓萬教、張友楨三氏監査役金用宗の後任を廿九日の總會で選擧の筈であるが再選と內定

株式

諸株保合に 安値買ねらひ

昨低落の氣先今朝も大阪安を入れ氣配續いて惡く寄り付から投げ物が出て安かつたが跡大阪が落付模樣となつたので利喰も共倒現はれずマバラの新規買で小戾し結局諸株保合に終り大體に投げの安値は買ねらひの姿だつた（前場）

京取下値なし

京取は大阪の不勢と共に白狀筋から賣物が現はれまだ賣物は殘つて居ると云ふが六圓臺は新規の買物が續々出て比較案外しつかりの商狀を見せた何分京取此邊の値頃を買つても好味なきは一般に認める處で安新規の賣物はなく大新や鐘新と同樣一部高値掴みの投げがあるのみで而かも投げた處を拾ふと狙はれて居るので此邊からはたやすく下値は見せ難いやうである

押目買の一途

今度の大阪安は大蝕東京に原因せるもの、如く共處に政局顧念を生じ更に大阪としては大株新潟に於ける島德氏の訴訟問題紡績株に對する爲替高等嫌な材料が揃ひおまけに過般來鐘新の拂込說で無茶味に買つた祟めがあつて斯くも豫想以上の慘落を示し大新の百圓割さへ唱へらるゝに至つたものであらう併し相場が斯く崩れて來た今後に對しても果して無條件に追擊すべきであらうかは大に考慮を要するときれて居る即ち
一、頭會の解散は大體に於て政府と研本兩黨の接近に依り避け得らるると見らるること
一、爲替高は目先の輸出關係に於て不利なるも輸入には好都合で而かも仕入れ時期で下半期の輸出に有利なること殊に爲替高は國力と信用の恢復で大に樂觀すべきこと
一、島德藏氏の訴訟沙汰は例年の年中行事と見て深くも悲觀の要なきこと
等の事情は此際安値の追擊は大に戒しめ押目買の一途あるのみであらう

安取日逆歩

安取は買方の受け渡で四十枚不足し逆日歩となる

後場小戾す 賣物至つて薄し

後場は大阪の小戾りを入しも幾分氣分が見逸り只賣物薄に手堅いみだつたが跡大阪の次高を入れて活氣を帶び漸次に小戾し京取七圓丁度鐘新九圓十錢大新二圓二十錢と引返し稍上向き模樣となつた（後場）

出來高增加

京取市場前年一月中の出來高は可成多く大阪の値幅取立等で事も角六分の配當をして居るが之れに比すると今期に入り昨年十二月から今年一月中（十八日まで）の出來高は左表に示す如く更に增加してある居る夫れにまだ大阪の値取立もあると云ふから今後の出來高が今迄程でなくとも一割以上の配當は可能であらう

出來高手數料前年比較（十八日現在）

	出來高	取引高	手數料收入
長期	三、三八〇枚		
短期	五、八三〇枚		
累計	三、六七〇枚		

	賣方	買方	兩建差引
京取	三	八	一、三〇〇
鐘新	七	六	四、三〇〇
大新	四	八	五、〇三〇
仁新	三	四	一、二四〇
久原	二	五	二、九〇〇
安取	七	四	四、四〇〇

京取株式（十九日）

前場（保合）▲京取保合▲鐘新三十錢安▲大新三十錢高▲久原二十錢高▲安取十錢高▲殖新三十錢高

歩み▲前場▲京取二六六〇（引なし）▲一四七、四〇（寄）六〇　七〇　八〇　七〇（引）
▲大新一〇〇（寄）四〇（大引）…

歩み▲後場▲京取二六九〇（寄）七〇〇まで▲鐘新一四九〇〇▲大新一〇〇まで…

大阪短期歩み

▲前場▲大新一〇一五〇（寄）四〇　七〇　八〇（大引）▲鐘新一四六八〇（寄）六〇（大引）▲久原七五一〇（寄）三〇　三〇（大引）▲東新一三一九〇（寄）二〇

▲後場▲大新一〇一八〇（寄）八〇　九〇　二〇　三〇　まで▲鐘新一四八〇〇　七六〇　八〇〇まで▲久原十五二〇　四〇まで

算定と日歩

	算定(圓)	代引(枚)	日歩(錢)
京取	二七・〇〇	七〇	二〇
鐘新	一四八・〇〇	三三〇	八〇
大新	一〇一・〇〇	六〇	五〇
仁取	九一・〇〇	五〇	三五
同新	三一・〇〇	一〇	一〇
安取	九・〇〇	四〇	五
朝紡	一七・〇〇	二〇	五
金剛	……	……	……
殖新	一四・〇〇	一九〇	五
京電	……	……	……
久原	七五・〇〇	二七〇	四〇

東京現株

東株	一七一・〇〇	同新	一三一・六〇
鮮銀	四八・一〇	同新	一二・九〇
鮮銀	五二・八〇	同新	一三・〇〇
滿鐵	二二・五〇	同新	四四・三〇
東拓	四三・八〇	同新	二一・〇〇
富士紡	七六・〇〇	日石	九七・四〇
朝取	一五・八〇	鐵毛	……
朝紡	……	五分利公債	……
新東短期（寄）	……		

大阪長期

	寄付	大引
前場 鐘紡	二七一・五〇	二七一・五〇
同新	一五〇・〇〇	一四九・八〇
大株	一一七・五〇	一一七・六〇
同新	一〇二・五〇	一〇二・三〇
日鐘	一〇六・五〇	一〇五・八〇
久原	七六・三〇	七六・二〇
同新	二五・〇〇	二五・〇〇
郵船	八一・七〇	八一・七〇
同新	三〇・七〇	三〇・八〇
東紡	……	……

大阪短期

	寄付	大引
前場 大新	一〇一・五〇	一〇一・八〇
鐘新	一四六・八〇	一四七・六〇
久原	七五・一〇	七五・二〇
大阪東新	一三一・九〇	一三一・九〇
後場 大新	一〇一・八〇	一〇二・二〇
鐘新	一四八・三〇	一四八・二〇
久原	七五・二〇	七五・四〇
大阪東新	一三二・〇〇	一三二・二〇

安東株式

	寄付	大引
▲十八日 後場 安取 先當	九・八九〇	九・九二〇
▲十九日 前場 安取 先當	……	八・九〇

鎭平調

	寄付	大引
▲十八日 後場 當限	一・六九二	一・六九九
先限	一・六九五	一・六九五
▲十九日 前場	一・七〇三	一・七〇九

硬言軟語

▲前日大阪の引を見ずに止めた君が引跡鐘新豪らうの人氣で山田君が旺んに買つた▲併し此時大阪止の七圓六十錢が既に一部に入つて居り或は山田君も知つて居たかも知れないが▲殺らうが買はうが一度方針を立てたら五十錢や一圓の開きは承知の上で玉を仕込むのが山田君で流石はまねの出來ないアヂなやり口である▲飽迄地道に行く南の原大君と好一對▲相場はマバラ總買である是非弱らせたいもの

期米

弱氣の判斷

政府の買替へ米か意外の好成績であつた事は一面から考へると其れ丈の米は非賣品となるので結局强材料とも見做されるが然し大正十年に政府が百萬石の買上げを行ふた時には其三分の一の三十四萬石しか賣へなんだ而かも其れが大正九年の大豐作況を受けて米が非常にダブついた時であつた然るに今年は財界の好轉で株高とまつて行く〳〵は米價も高からうと熱度が高まつて來た年である例令今回の買上げ數量は少なかつたにせよ三十九萬石の申込みがあつた處から見ると其れ丈農家なり手持商人が持米を賣りたがつて居るものと見る可きであるまいか殊に大隈內閣當時二十萬石の買上げに對し二十餘萬石の申込みが…

十五年一月…三五、二二〇（枚）九一、二四九（圓）十四年一月一九、八五〇一四、五〇四 當前期の營業同日數に比すると出來高に於て二倍手數料に於て約三倍增である

▲仁川穀物出入（十九日）

延着	籾	（俵）	三、九一〇
	玄米	（叺）	六、一九二〇
	白米	（叺）	一、五〇〇
	大豆	（叺）	九八二
移出	白米	（叺）	一〇、四七五
	玄米	（叺）	三五七

强氣弱氣

▲春相場は採算時代だ大きな事を考へると蚯蚓取らずに終るから利の乘つたものは一先づ喰ふて置くのが賢い行方である▲それかあらぬか今朝は賣方の利喰買いが相場に注がれたため大阪又も六十錢高（押目たが當所は其割り下げない▲此調子では相場が跡の中の金魚と等しくあつちに行つちゃコツリこつちに行つちゃコツリと鼻をつくのに無理もあるまい▲それにして三扇丸マ買いの金太賣りて一手に三千石の手合せは近ごろにない大取引として市場の注目をひい

在米薄と思惑

仁川の在米高は昨報の通り合格地廻りを合して十二萬六千二百餘叺であるが之れを昨年一月二十六日の現在高二十二萬九千二百餘叺に比較すると十萬叺の減少であるが現在米中の內容を觀察すると丸ウは十一限受米一萬六千八百石十二限の受米一萬六千九百石に直接の買附米を合して約六萬叺內外の持米となり殘りの六萬餘叺は主に精米筋の受米で中には鮮人筋も相當思惑されつゝありて地廻り米は殆ど不賣れを呈して居るが然し其不賣人筋である勿論昨今は正米極度の不賣れ時期にあるので、此上肆れて精米筋の原料は今後玄米を買附くるの外なき狀態なれば今後の在米も到底昨年當時の數量を迎へられないと多少思惑を落して居る向もある

下長に變る

今朝の不勢は株式安を受けたらしい當正米は依然手堅く殊に當市場は頃日來の不變運びの後安に阪地安に比し下溢りの狀態であるが之れは初合以來三十二圓八十錢を中心に三十三圓を相場を繰返すと一面小相場の買物も續による ものなるが各店の俵合せを見ると傾いた來た比較組關係から見ると今朝米下長となり人氣は又復賣に眼先は阪地が高くても當所は伸悩みに推移する樣な形勢があると

仁川期米（十九日）

前場（頭重）大阪安の割下溢りながら頭重く引

後場（不動）三十二圓六十錢五十九錢の不動に引

	當限	中限	先限
本日前場止	三二・五九	三二・六五	三二・六二
昨日後場止	三二・六四	三二・八一	三二・九五

	當限	中限	先限
前場（一）	三二・六五	三二・七五	三二・六二
後場（一）	三二・六〇	三二・六〇	三二・五九

限入値段	三〇・八〇	三一・三〇	三一・七〇
出來高	三、八〇〇	六、三〇〇	
累計	四、八七〇、八〇〇石		

各店の俵合せ

當限賣方　丸ウ三〇〇〇▲丸マ八〇〇
買方　丸イ二二〇〇▲丸カ七〇〇▲丸玉五〇〇▲ス九三〇〇▲金太一〇〇
中限賣方　丸玉二三〇〇▲丸イ一四〇〇〇▲ス丸一二〇〇▲丸カ一一〇〇〇▲丸マ三〇〇〇▲丸米一〇〇
同買方　丸ウ五〇〇〇▲金益七〇〇▲金太四〇〇
先限賣方　金太一四、九〇〇▲金益八一〇〇▲六五〇〇▲丸イ三
同買方　丸マ一二、六〇〇▲丸ウ八〇〇▲丸イ七三〇〇▲丸富一八〇〇▲丸玉一〇〇〇▲丸平六〇〇▲丸福二〇〇▲山布一〇〇▲丸米一〇〇▲ス丸二〇〇▲丸カ六七〇〇

正米

合格米小安

京城　弗々賣物はありながら安くは買へず高値は引合はずと云ふ通り相場も變らぬ焦付狀態にて地廻穀良都三〇圓三〇神力三〇圓在來種二九圓摑みを持合ひ合格米は四等三一圓六〇と十錢方鬪氣弛み模樣を見せ雙方見送り勝に推移

正米標準値　丸キ四等　三一圓六〇
白米相場　三五圓三〇

仁川　丸キ角チ三等三二圓四〇等三二圓六〇南市四等三一圓二〇靑北四等三〇圓七〇信川四等三〇圓九〇籾神力九錢七厘在來種九三厘大豆龍山一八圓二〇長淵一八圓二〇白川一六圓六〇見當にて正米は十錢安の閑散狀態である

鮮內延べ（十九日後場）

釜山　現物穀良都三三圓一〇神力三二圓六〇出來高五千三百石

群山　現物全羅三等三三圓四〇出來高八千八百石

大邱　現物穀良都三三圓五〇出來高九千六百石

江景　十八日後場三月中三三圓一五▲十九日前場二月末三三圓〇五

商況

大豆　賣人は依然高張り勝なるも買人氣乘り薄の爲め氣張りは利かず且つ期近米の軟調含みもあり物によつては一二十錢方の下唱へとなり龍山四等一七圓六〇長淵連鐵三四等一八圓金汀一七圓五〇見當である

海外砂糖市況
キユバ食糖　二弗三二分ノ十一
ジヤワ糖　一二ギルダ四分ノ一
倫敦市況　一四志三片四分ノ三

靑果（十九日南大門市場）

▲大根十貫一圓九〇▲カブ一圓四〇より二圓八〇▲人ジン三圓▲キヤベツ四圓五〇▲ゴボウ五圓二〇▲蓮根九圓▲里イモ四圓五〇▲ジヤガイモ一圓七〇より二圓四〇▲甘藷二圓八〇▲玉ネギ四圓▲ワビ五〇圓より七〇▲ウド一二圓▲百合根一一圓▲目栗二圓五〇▲長イモ一二圓▲赤白芋四圓五〇▲ネギ二圓七〇▲生姜五圓▲ホウレン草五圓五〇▲水菜一圓六〇▲ダイダイ百斤一圓三〇▲セリ百は一圓五〇▲梨十〆五圓より十〇▲ミカン六〆五三圓▲リンゴ三〆三圓五〇より五圓▲ボンカン十貫二一圓▲ネーブル五〆四圓七〇より五圓五〇▲銀杏百斤二四圓

鮮魚低落

鯛一貫目六圓サワラ六圓五十錢エビ七圓〇三圓五十錢ヒラス四圓五十錢鯖一圓八十錢鰤二圓五十錢鳥賊四圓生鱈六十錢牡蠣一圓見當にて何れも賣昂歩セしならず一般に低落歩調

鮮魚（京魚市場十八日）

▲十貫に付圓▲タイ七〇▲小ダイ五〇▲マグロ四〇▲ヒラス二八▲サバ一八▲サワラ四五▲サゴシ三〇▲メバル一五▲ボラ二四▲アナゴ一六▲ヒラメ三〇▲タコ一八▲イカ三〇▲チヌ四〇▲イワシ八▲メイ八

海外經濟電報（十九日）

倫敦銀塊	三一片十六分の一
英米爲替	四弗八六仙八分の一
米棉	十錢高
印棉	不變
スチール株	一三四弗八分の三
アナゴンダ株	四六弗八分の七
紐育銀塊	六七仙二分の一
米棉 現物 先物	ミツドリング 七三圓 七三圓

鮮銀帳尻（十九日）

發行高　一〇六、三一六、六〇〇
正貨準備　[illegible]
保證準備　[illegible]

預濱生糸

	當限	先限
前場寄	一九二八〇	一九五八〇
同止		
後場寄	一九四九〇	一九六七〇

大阪砂糖

	當限	先限
前場寄	二一・六六	二一・六六
同止		
後場寄		二三・四〇

砂糖現物（日糖ST）

賣値	二二・三五
買値	二二・二五

落穂を拾ふ

▲殖產局の調査によれば鮮內工產生產の總額は▲二億七十六百八十六萬二千七百圓にして輸移出高は三千六百卅四萬五十餘圓である▲然るに消費額は四億三千七百卅六萬九千餘圓にして▲結局一億六千萬圓以上の供給不足なる計算ちや▲それだけ鮮產使用獎勵の必要を迎これずまた工業發達の可能もあらうといふものだ

期米（東京・大阪・神戸・下關・桑名）

●東京　前場・後場　一節より八節　●大阪　寄・止　一節より十節　引跡氣配六十三錢　●神戸　寄付・止め　●下關　寄付・止め　●桑名　寄付・止め

仁川米豆取引所仲買人
仁川海岸町三丁目
丸新 田義民
電話長二〇番 四二番
電略（ニ）又ハ（ニッタ）

世界的權威ある
蛔蟲驅除藥
マクニン
奏効的確
― 驅蛔率九十五%以上 ―
・芳香佳味服用容易にして婦人小兒も好愛す・
・副作用なく多量或は連續服用するも可なり・
・サントニンにて驅蟲せざる際も能く奏効す・

重病死病其他諸種の病因をなす亡國的なる蛔蟲の毒害を驅逐するために……
毎月缺かさず驅蛔デーの勵行を奬む

錠劑　一〇錠入 四十錢　五〇錠入 一圓八十錢　三〇〇錠入 九圓五十錢　一〇〇〇錠入 二十八円
粉末　二五瓦入 二円　一〇〇瓦入 七円五十錢　五〇〇瓦入 三十五円
液狀　二五瓦入 一円五十錢　一〇〇瓦入 五円五十錢　五〇〇瓦入 二十五円

社會奉仕の爲各學校にて御使用の分は錠劑千錠入に限り特別割引す
說明書文獻進呈

本舖 大阪市東區道修町 藤澤友吉商店
支店 東京市日本橋區本町
支店 京城府南大門通[illegible]